

# RAPORT O STANIE GMINY KWIDZYN

ZA 2021 R.

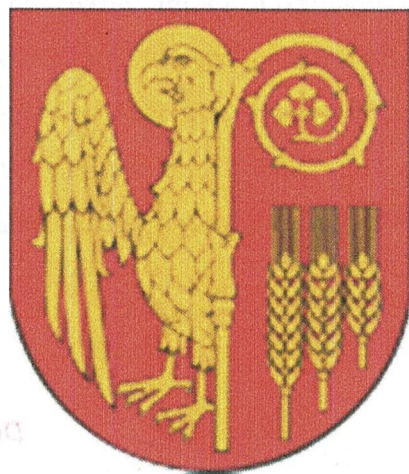

Kwidzyn, 30 maja 2022r.

Szanowni Państwo,

Niniejszym przedstawiam Raport o stanie Gminy Kwidzyn za 2021 r. Raport został opracowany zgodnie z zapisami ustawy z dnia 8 marca 1990 r. o samorządzie gminnym (Dz. U. z 2022 r. poz. 559 z późn. zm.) oraz uchwały nr VIII/42/19 Rady Gminy Kwidzyn z dnia 25 kwietnia 2019 r. w sprawie określenia szczegółowych wymogów dotyczących Raportu o stanie Gminy Kwidzyn.

Jest rodzajem rocznego podsumowania działalności samorządu. Może również być dobrym narzędziem do wzmocnienia i rozwoju lokalnej demokracji, okazją do debaty o potrzebach Gminy Kwidzyn i kierunkach rozwoju, a także środkach i sposobach osiągnięcia konkretnych dla gminy celów.

Głównym celem opracowania, poza realizacją ustawowego obowiązku, jest obiektywna prezentacja informacji, faktów oraz danych, w tym danych statystycznych, a także innych, pozyskanych i opracowanych dla potrzeb tego dokumentu. Uwzględniając w raporcie najistotniejsze dziedziny z życia gminy, wskazano na wieloaspektowość zjawisk, jak również przedstawiono zmiany zachodzące w gminie. Raport przedstawia działania podjęte w 2021 r., dostarczając bogatego materiału do dyskusji, formułowania różnych, cząstkowych ocen i wniosków, a także stanowiąc punkt wyjścia do szerszej refleksji nad tym, co się samorządowi lokalnemu udało, a co wymaga jeszcze zmiany i doskonalenia.

Zapraszam do dyskusji.

WOJT  
Dariusz Wierba

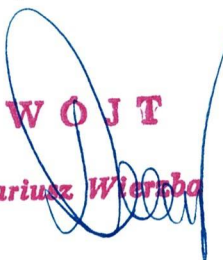

## Spis treści

1. Ogólna charakterystyka gminy Kwidzyn.....	4
2. Demografia.....	6
3. Gospodarka.....	8
3.1 Tereny inwestycyjne.....	8
3.2 Przedsiębiorczość.....	9
3.3 Bezrobocie.....	9
4. Rolnictwo.....	11
5. Finanse Gminy.....	13
6. Informacja o stanie mienia komunalnego.....	16
7. Infrastruktura.....	18
7.1 Infrastruktura techniczna.....	18
7.2 Infrastruktura drogowa.....	19
7.2.1 Drogi.....	19
7.2.2 Ścieżki pieszo – rowerowe.....	34
7.2.3 Fundusz Sołecki.....	38
8. Informacje dotyczące stanu realizacji polityk, programów, regulaminów, strategii realizowanych przez Gminę Kwidzyn oraz sposobów wykonania uchwał podjętych przez Radę Gminy Kwidzyn.....	54
8.1 Regulamin udzielania dotacji ze środków budżetu Gminy Kwidzyn w roku 2020 do kosztów poniesionych na usuwanie i unieszkodliwienie wyrobów zawierających azbest z terenu Gminy Kwidzyn .....	59
8.2 Program opieki nad zwierzętami bezdomnymi oraz zapobiegania bezdomności zwierząt na terenie Gminy Kwidzyn.....	60
8.3 Program współpracy Gminy Kwidzyn z organizacjami pozarządowymi i innymi podmiotami prowadzącymi działalność pożytku publicznego.....	60
8.4 Strategia Rozwiązywania Problemów Społecznych.....	62
8.5 Gminny Program Wspierania Rodziny w Gminie Kwidzyn.....	64
8.6 Gminny Program Profilaktyki i Rozwiązywania Problemów Alkoholowych oraz Gminny Program Przeciwdziałania Narkomanii.....	65
8.7 Gminny Program Ochrony Zdrowia Psychicznego.....	66
8.8 Profilaktyka zdrowotna.....	66
8.9 Realizacja uchwał podjętych przez Radę Gminy Kwidzyn w 2021 roku.....	67
9. Gospodarka odpadami.....	71
10. Jednostki organizacyjne Gminy Kwidzyn.....	74
Podsumowanie.....	82

## 1. Ogólna charakterystyka Gminy Kwidzyn

Gmina Kwidzyn położona jest na terenie powiatu kwidzyńskiego, województwo pomorskie. Zajmuje powierzchnię 207 km<sup>2</sup>, w tym lasy: 46,30 km<sup>2</sup> oraz użytki rolne 130,69 km<sup>2</sup>.<sup>1</sup>

Obecnie zamieszkuje ją 11 170 osób zameldowanych na stałe, w tym 5 723 mężczyzn oraz 5 447 kobiet<sup>2</sup>.

Siedzibą Urzędu Gminy Kwidzyn jest miasto Kwidzyn. Gmina posiada herb i flagę.



Gmach Urzędu Gminy Kwidzyn



Herb i flaga Gminy Kwidzyn

W skład Gminy wchodzi **28 sołectw**: Baldram, Brachlewo, Brokowo, Bronno, Dankowo, Dubiel, Gniewskie Pole, Górki, Grabówko, Gurecz, Janowo, Kamionka, Korzeniewo, Licze, Lipianki, Mareza, Mareza Osiedle, Nowy Dwór, Obory, Ośno, Pastwa, Pawlice, Podzamcze, Rakowice, Rakowiec, Rozpędziny, Szałwinek oraz Tychnowy.

<sup>1</sup> Dane pochodzą z ewidencji podatkowej prowadzonej przez Urząd Gminy Kwidzyn.

<sup>2</sup> Dane pochodzą z ewidencji ludności prowadzonej przez Urząd Gminy Kwidzyn.

W 2021 r. władzę wykonawczą na stanowisku **Wójta Gminy Kwidzyn** sprawuje **Pan Dariusz Wierzba**. Natomiast organem stanowiącym i kontrolnym jest **Rada Gminy Kwidzyn** składająca się z **15 radnych**<sup>3</sup>.

Teren gminy usytuowany jest na pograniczu Pojezierza Iławskiego oraz Doliny Dolnej Wisły. Ponadto gmina leży wokół miasta Kwidzyna, jednocześnie granicząc od wschodu z Wisłą. Pozostałymi sąsiadami gminy są gminy: Ryjewo, Prabuty, Gardeja oraz Sadlinki.

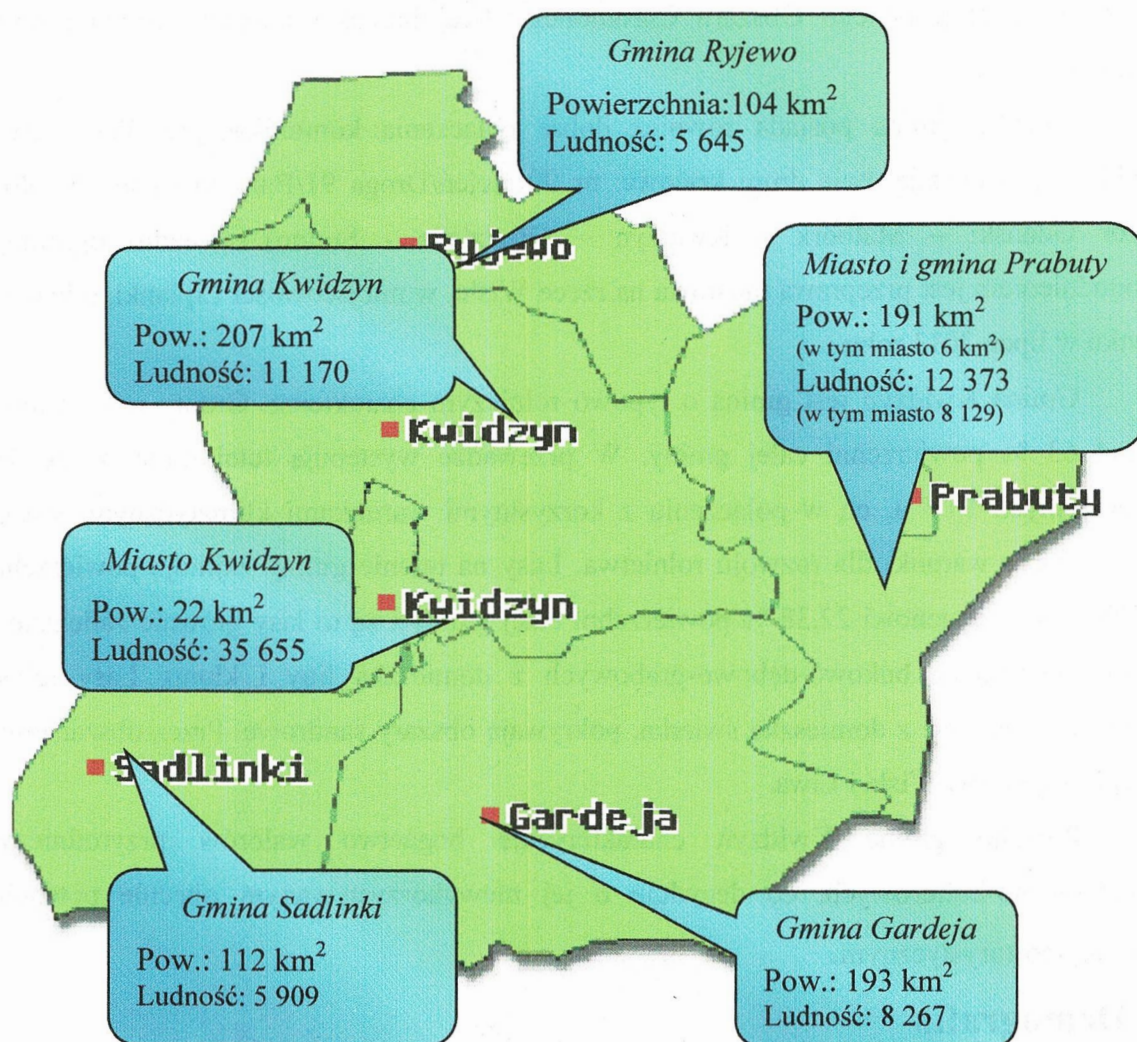

Źródło: opracowanie własne na podstawie danych GUS.

Analizując powyższe dane należy stwierdzić, że Gmina Kwidzyn jest największą i najliczniejszą z gmin wiejskich leżących na terenie powiatu kwidzyńskiego.

Jeśli chodzi o walory przyrodnicze gminy, to należy wspomnieć, że na jej terenie występują obszary chronione w dorzeczu rzeki Wisły i Liwy. Lasy, które położone są na północno-wschodniej części gminy zajmują około 22,38 % jej powierzchni.

<sup>3</sup> Art. 17 ust. 1 pkt 1 ustawy z dnia 8 marca 1990 r. o samorządzie gminnym (Dz. U. z 2022 r. poz. 559).

Obszar gminy jest przede wszystkim obszarem nizinnym, bagiennym oraz bardzo urodzajnym. Zatem należy stwierdzić, że gmina posiada duże możliwości w zakresie rozwoju rolniczego.

Od strony gmin Sadlinki i Gardeja dominują tereny rolne, od strony gminy Prabuty znaczne kompleksy leśne, położone w granicach Morawskiego Obszaru Chronionego Krajobrazu. Od strony północnej gmina Kwidzyn graniczy z terenami leśnymi (w części w granicach Ryjewskiego Obszaru Chronionego Krajobrazu) i terenami rolnymi gminy Ryjewo.

Ponadto gmina posiada również dobre połączenia komunikacyjne. Przez gminę Kwidzyn przebiegają dwie drogi krajowe: nr 90 (Jeleń/Droga 91/Baldram) i nr 55 (Nowy Dwór Gdański – Malbork – Kwidzyn – Grudziądz - Stolno). Ponadto ogromnym udogodnieniem jest przeprawa mostowa na rzece Wiśle, w miejscowości Lipianki, oddana do użytku w lipcu 2013 roku.

Gmina Kwidzyn jest gminą o typowo rolniczym charakterze. Grunty rolne zajmują ponad 63 % powierzchni całej gminy. W przewadze występują tutaj gleby żyzne klas bonitacyjnych I-IV a, co w połączeniu z korzystnymi warunkami klimatycznymi stwarza bardzo dobre warunki dla rozwoju rolnictwa. Lasy na terenie gminy zajmują powierzchnię 4 629,35 ha, co stanowi 22,38 % powierzchni całej gminy i są to lasy głównie zaliczane do lasów mieszanych bukowo-dębowo-grabowych z domieszką lipy i klonu. Lasy iglaste, zazwyczaj sosnowe z domieszką świerka, pokrywają obszary sandrowe. Przez obszar gminy przepływają rzeki Wisła i Liwa.

Ponadto gminę Kwidzyn charakteryzuje bogactwo walorów przyrodniczych i historyczno-kulturowych, co decyduje o jej niewykorzystywanym obecnie potencjale rekreacyjno-turystycznym.

## **2. Demografia**

Największymi sołectwami w gminie są wieś Rakowiec (1658 mieszkańców stałych), Mareza (1080 mieszkańców), Tychnowy (819 mieszkańców), Korzeniewo (684 mieszkańców) oraz Licze (581 mieszkańców)<sup>4</sup>.

Według danych Urzędu Gminy Kwidzyn na dzień 31.12.2021 r. w gminie Kwidzyn zamieszkiwało osób: 11285 mieszkańców, w tym 11 170 osoby zameldowane na pobyt stały i 115 osób zameldowanych na pobyt czasowy. W gminie Kwidzyn zamieszkuje 5 723 mężczyzn i 5 447 kobiet (osoby posiadające zameldowanie na pobyt stały).

---

<sup>4</sup> Dane pochodzą z ewidencji ludności prowadzonej przez Urząd Gminy Kwidzyn.



Źródło: opracowanie własne w oparciu o dane z Głównego Urzędu Statystycznego i ewidencji ludności prowadzonej przez Urząd Gminy Kwidzyn.

Analizując liczbę mieszkańców gminy Kwidzyn w stosunku do roku 2019 nie zauważa się znacznej różnicy, która wskazywałaby na wyludnianie się gminy (zauważa się lekki spadek). Istotną kwestią w analizie liczby mieszkańców gminy Kwidzyn jest saldo zgonów i urodzeń. Rok 2021 porównano do roku 2019 i 2020.

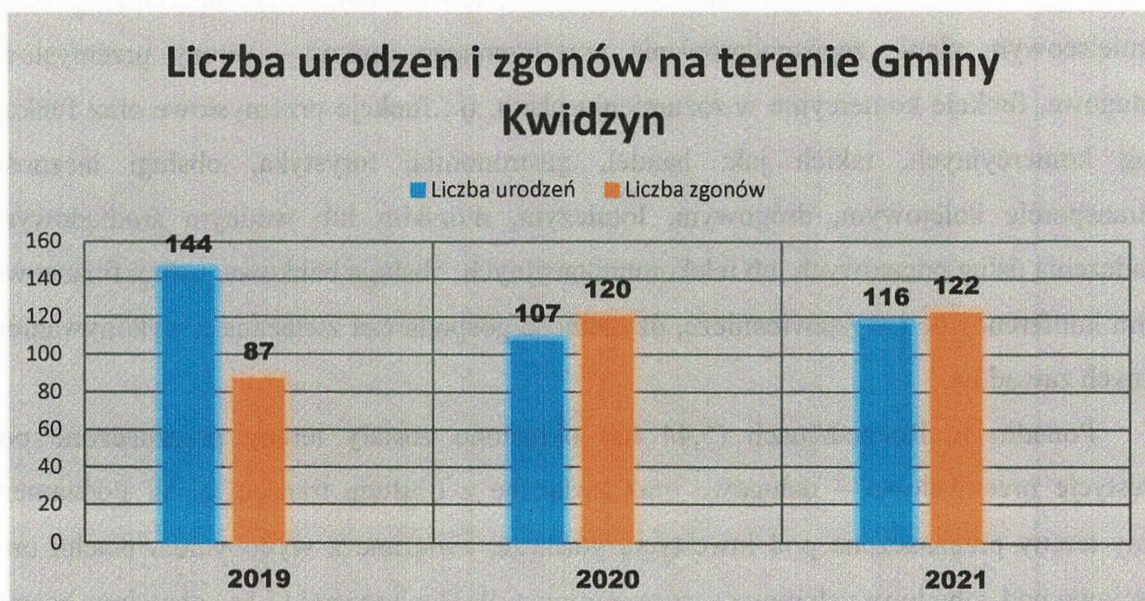

Źródło: opracowanie własne w oparciu o dane z ewidencji ludności prowadzonej przez Urząd Gminy Kwidzyn. Z powyższych danych zaobserwować można wzrost liczby zgonów i urodzeń w 2021 r. w stosunku do roku 2020. Wzrost liczby zgonów w pewnym stopniu związany jest z panującym wirusem Sars-CoV-2.

## 3. Gospodarka

### 3.1. Tereny inwestycyjne

W 2015 roku na terenie gminy Kwidzyn został oddany do użytku Park Przemysłowo-Technologiczny wraz z Centrum Energii Odnawialnej. W ramach projektu wybudowano biura, sale szkoleniowe oraz budynki Inkubatora Przedsiębiorczości i Europejskiego Centrum Energii Odnawialnych. Teren Kwidzyńskiego Parku Przemysłowo-Technologicznego to obszar 34,31 ha, położony bezpośrednio przy drodze wojewódzkiej nr 521.



*Źródło: fot. z zasobów Kwidzyńskiego Parku Przemysłowo-Technologicznego.*

Teren bezpośrednio graniczy z miastem Kwidzynem. Przeznaczenie gruntów w miejscowym planie zagospodarowania przestrzennego (mpzp) – tereny przemysłowe i usługowe, funkcje komercyjne w rozumieniu planu, tj.: funkcje przemysłowe oraz funkcje usług komercyjnych, takich jak: handel, gastronomia, turystyka, obsługi łączności w transporcie kolejowym, drogowym, lotniczym, morskim lub wodnym śródlądowym, świadczenia usług pocztowych lub telekomunikacyjnych, obsługa bankowa, usługi finansowe, centra konferencyjne i wystawiennicze, działalność gospodarcza związana z wykonywaniem wolnych zawodów.

Ponadto w Rozpędzinach (5,44 ha) określone zostały tereny przeznaczone pod inwestycje przemysłowo – usługowe oraz związane z obsługą transportu. W Podzamczu mamy tereny przeznaczone pod inwestycje górnicze, związane z wydobyciem piachu oraz częściowo pod zabudowę usługowo – mieszkaniową. W Dankowie (115 ha) określone zostały tereny pod zabudowę mieszkaniową i usługowo – mieszkaniową. W miejscowości Górki (38 ha) pod inwestycje przemysłowo – usługowe, zaś w Baldranie pod zabudowę mieszkaniową, usługowo – mieszkaniową i usługową.



### 3.2. Przedsiębiorczość

Podnosząc zagadnienie przedsiębiorczości w gminie Kwidzyn należy ukazać potencjał rozwojowy jednostki i tendencje występujące w tym zakresie.

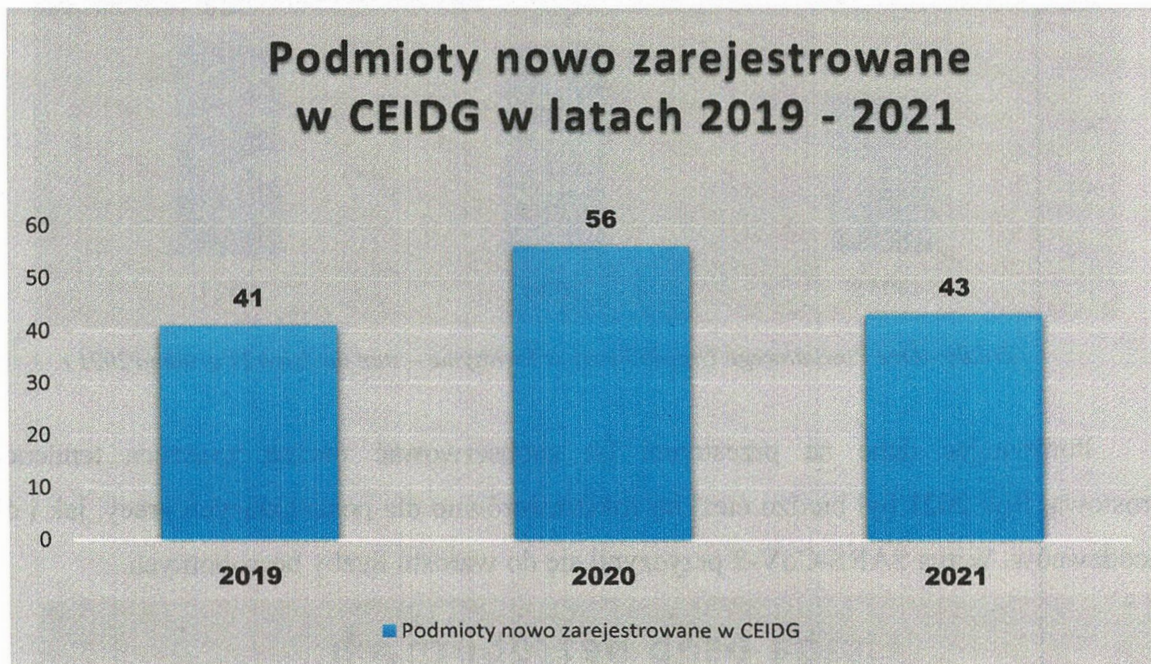

*Źródło: opracowanie własne w oparciu o dane pozyskane z ewidencji działalności gospodarczej, prowadzonej w Urzędzie Gminy Kwidzyn.*

Analizując powyższe dane należy stwierdzić, że 2021 rok w stosunku do roku poprzedniego charakteryzuje się spadkiem rejestracji podmiotów, które jako miejsce prowadzenia działalności gospodarczej wskazały teren gminy Kwidzyn.

### 3.3. Bezrobocie

Analizując poziom bezrobocia w gminie Kwidzyn, rok 2021 porównano do lat 2019-2020. Została również przeanalizowana kwestia osób bezrobotnych w podziale na kobiety i mężczyzn.

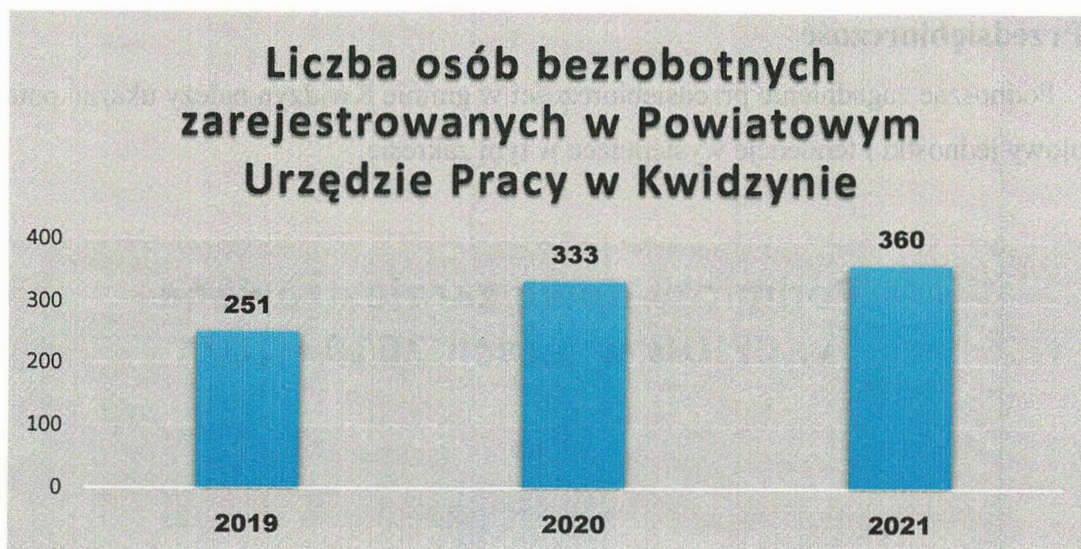

*Źródło: dane Powiatowego Urzędu Pracy w Kwidzynie – stan na dzień 31 grudnia 2021 r.*

Porównując dane na przestrzeni lat zaobserwować można znaczącą tendencję wzrostową. Rok 2021 był bardzo ciężkim rokiem zarówno dla poszukujących pracy, jak i dla pracodawców. Wirus SARS-CoV-2 przyczynił się do wzrostu liczby bezrobotnych.

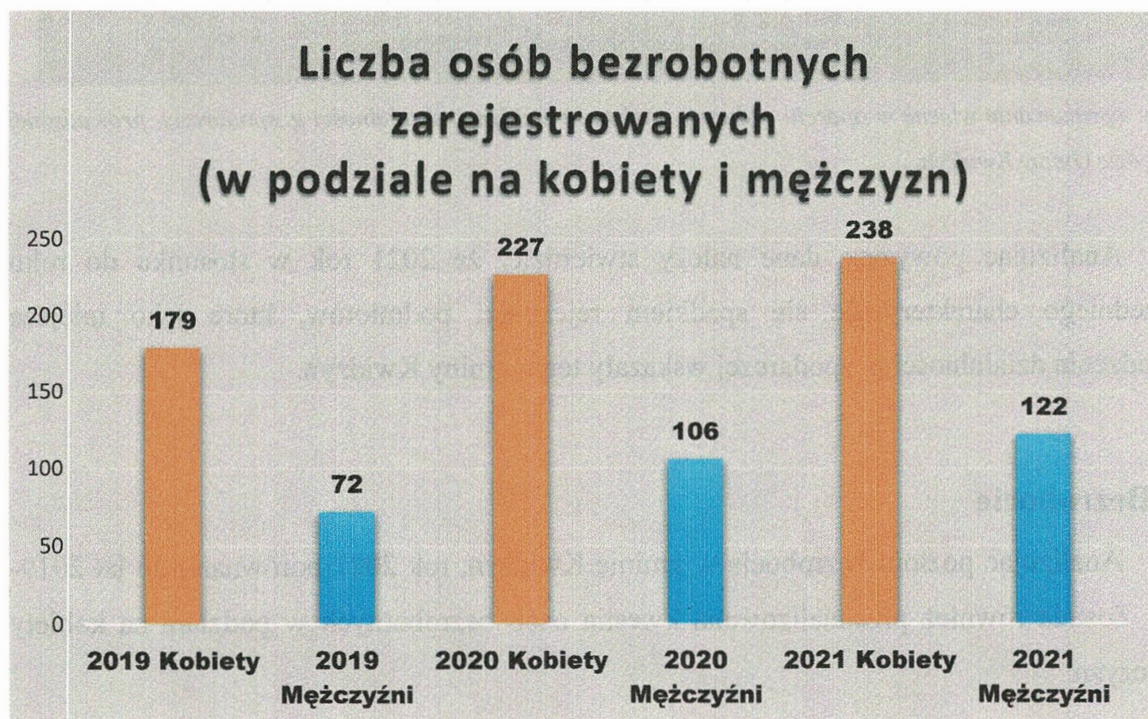

*Źródło: dane Powiatowego Urzędu Pracy w Kwidzynie – stan na dzień 31 grudnia 2021 r.*

Analizując powyższe dane należy stwierdzić, że na terenie gminy Kwidzyn zdecydowaną liczbę osób bezrobotnych zarejestrowanych w Powiatowym Urzędzie Pracy w Kwidzynie stanowią kobiety. W 2021 roku kobiety stanowiły ponad 66 % wśród bezrobotnych zarejestrowanych mieszkańców Gminy Kwidzyn.

## 4. Rolnictwo

Gmina Kwidzyn charakteryzuje się dużym udziałem gruntów ornych w całości powierzchni gminy. Rolnictwo pozostaje w dalszym ciągu ważną gałęzią gospodarki lokalnej.



Źródło: opracowanie własne w oparciu o ewidencję podatkową prowadzoną przez Urząd Gminy Kwidzyn.

Analizując powyższe dane można zaobserwować, nieznaczną tendencję malejącą w zakresie wielkości powierzchni użytków rolnych na terenie gminy Kwidzyn w latach 2020 i 2021 w stosunku do roku 2019.

W okresie sprawozdawczym samorząd prowadził szereg działań wspierających działalność rolniczą na terenie gminy Kwidzyn. Podobnie jak w roku ubiegłym, prowadzono szeroką współpracę z Powiatowym Inspektorem Weterynarii w Kwidzynie w zakresie m.in. monitoringu chorób zakaźnych wśród zwierząt gospodarczych, w tym afrykańskiego pomoru świń ASF. W zakresie walki z afrykańskim pomorem świń prowadzono również współpracę z kołami łowieckimi z terenu powiatu kwidzyńskiego.

Ponadto w okresie sprawozdawczym dokonano należytego zwrotu producentom rolnym podatku akcyzowego zawartego w cenie oleju napędowego wykorzystywanego do produkcji rolnej. W 2021 roku wpłynęło 381 wniosków, po rozpatrzeniu, których **wydano 381 decyzji o przyznaniu zwrotu podatku**. Na zadanie to wydatkowano środki w wysokości **927 451,90 zł**. Całość środków otrzymano z budżetu państwa, jako dotację na zadanie zlecone z zakresu administracji rządowej.

W ramach wydatków inwestycyjnych w dziale **010 – Rolnictwo i leśnictwo** w 2021 r. wydatkowano kwotę **323 118 zł** na następujące zadania:

- Modernizacja drogi dojazdowej do gruntów rolnych w Janowie – 320 525 zł, z czego część kosztów w wysokości 84 750 zł została pokryta ze środków pochodzących z budżetu Województwa Pomorskiego w ramach przekazanej dotacji z Funduszu Wojewódzkiego Biura Geodezji i Terenów Rolnych w Gdańsku, modernizacja polegała na wybudowaniu ok. 360 mb drogi z nowych płyt drogowych i płyt betonowych typu jomba.
- Rozbudowa systemów wodno-kanalizacyjnych na terenie Gminy Kwidzyn – 2 593 zł.

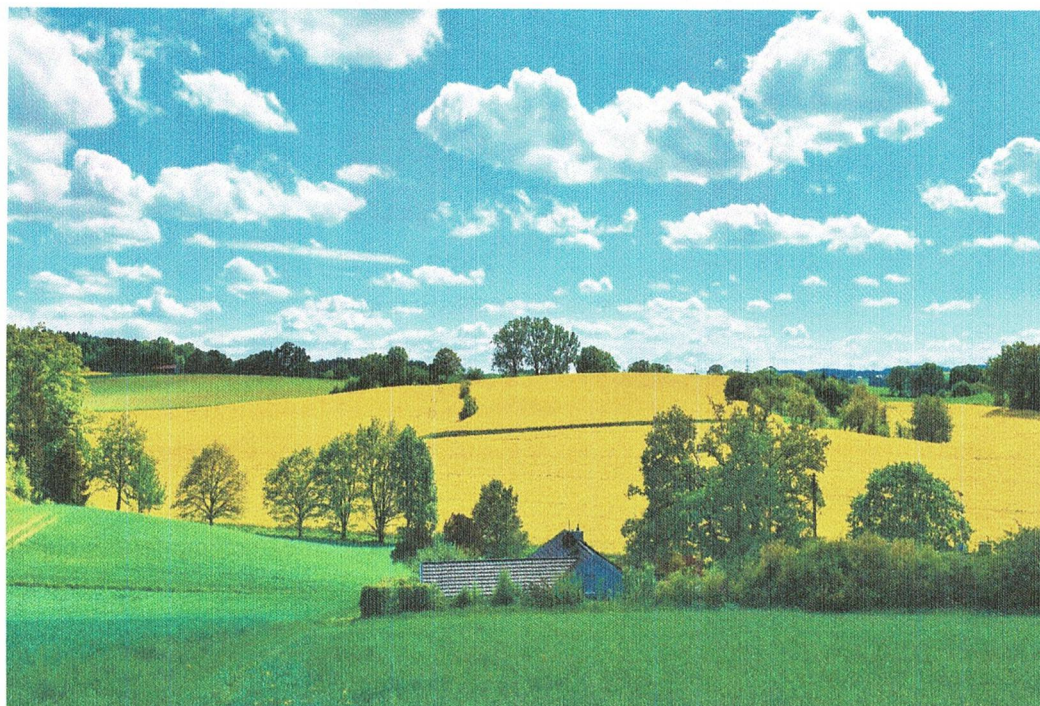

*Źródło: zdjęcie z zasobów <https://pixabay.com/pl>.*

Z uwagi na przeważający rolniczy charakter gminy należy stwierdzić, że istotnym dochodem w budżecie jednostki jest podatek rolny.

W okresie sprawozdawczym w przypadku osób fizycznych podatek rolny przedstawiał się jak niżej.

Bilans otwarcia na dzień 1 stycznia 2021 roku wynosił 25 248,65 zł, jako saldo zaległości. Wysokość wymiaru na 2021 rok wynosiła 1 776 319,00 zł. Od początku roku dokonano również odpisów wymiarowych wynikających ze sprzedaży i zmian klasyfikacji gruntów w wysokości 83 494,40 zł. Ponadto Wójt Gminy Kwidzyn na wniosek podatników umorzył zaległości podatku rolnego w łącznej kwocie 2 988,00 zł.

Wpłaty na dzień 31 grudnia 2021 roku wyniosły 1 735 461,66 zł. Wpłaty na zaległości podatku rolnego z lat ubiegłych wyniosły 48 423,68 zł.

W trakcie 2021 r. organy egzekucyjne wyegzekwowały zaległości podatku rolnego na kwotę 92 733,29 zł, w tym zaległości z lat ubiegłych 44 132,91 zł.

Natomiast w przypadku osób prawnych bilans otwarcia na dzień 1 stycznia 2021 roku wynosił 1 783,24 zł jako saldo zaległości. Wysokość wymiaru na 2021 rok wynosiła 230 726,00 zł. Od początku roku dokonano również odpisów wymiarowych w wysokości 6 134,00 zł.

Wpłaty na dzień 31 grudnia 2021 roku wyniosły 227 210,58 zł. Wpłaty na zaległości podatku rolnego z lat ubiegłych wyniosły 1 326,58 zł.

W 2021 roku wysłano 8 szt. upomnień na łączną kwotę 11 344,00 zł. W powyższym okresie organy egzekucyjne wyegzekwowały zaległości z lat ubiegłych w kwocie 152,00 zł i nie umorzyły żadnego postępowania egzekucyjnego. Zaległości wymagalne podatku rolnego na dzień 31 grudnia 2021 roku wynoszą 1 552,00 zł.

## **5. Finanse Gminy**

Polityka finansowa Gminy Kwidzyn realizowana jest w oparciu o uchwałę budżetową corocznie uchwalaną przez Radę Gminy, która określa źródła dochodów oraz kierunki wydatkowania środków. Realizacja inwestycji oparta jest o przedsięwzięcia wyszczególnione w Wieloletniej Prognozie Finansowej oraz załącznik do uchwały budżetowej obrazujący wydatki majątkowe.

Budżet Gminy to coroczny plan dochodów i wydatków. Projekt budżetu jest przygotowywany przez Wójta we współpracy ze Skarbnikiem i pracownikami Urzędu Gminy oraz kierownikami jednostek organizacyjnych. Projekt jest przesyłany do zaopiniowania przez Regionalną Izbę Obrachunkową (RIO) w Gdańsku. O ostatecznym jego kształcie decydują Radni w głosowaniu nad przyjęciem uchwały budżetowej. Zgodnie z przepisami, uchwała budżetowa powinna zostać podjęta do końca roku poprzedzającego dany rok budżetowy.

Należy pamiętać, że budżet to plan, więc naturalne jest, że w ciągu roku wprowadzane są do niego zmiany zmniejszenia lub zwiększenia dochodów i wydatków.

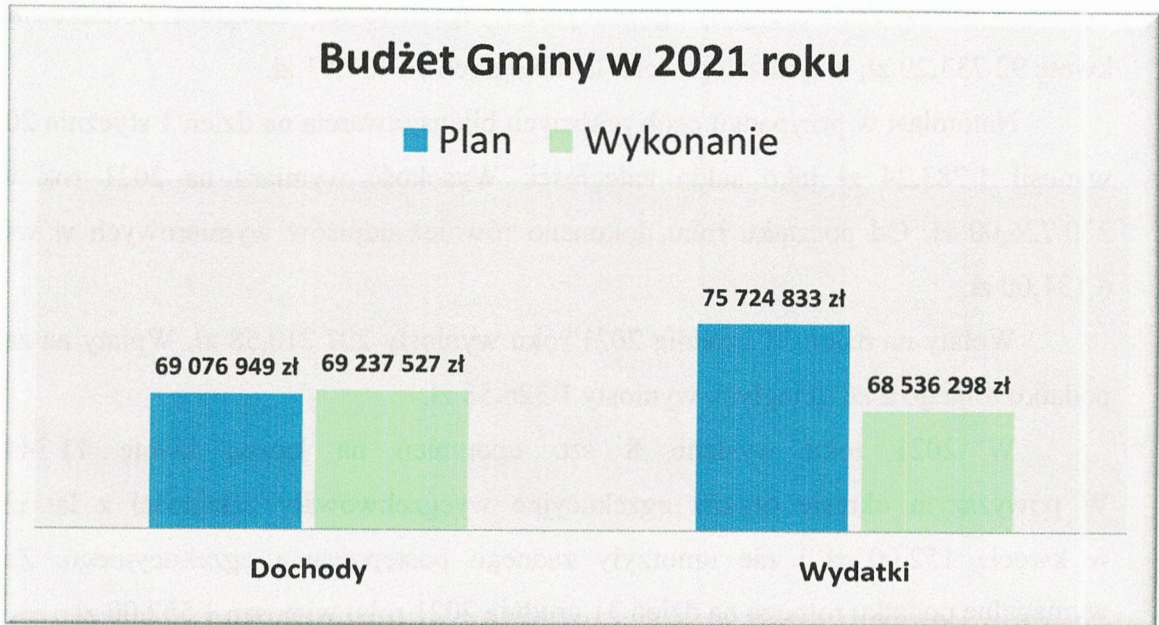

Źródło: opracowanie własne w oparciu o sprawozdanie Wójta z wykonania budżetu Gminy Kwidzyn za 2021 rok.

Dochody Gminy Kwidzyn, to w większej części podatki lokalne, które kształtują się następująco:

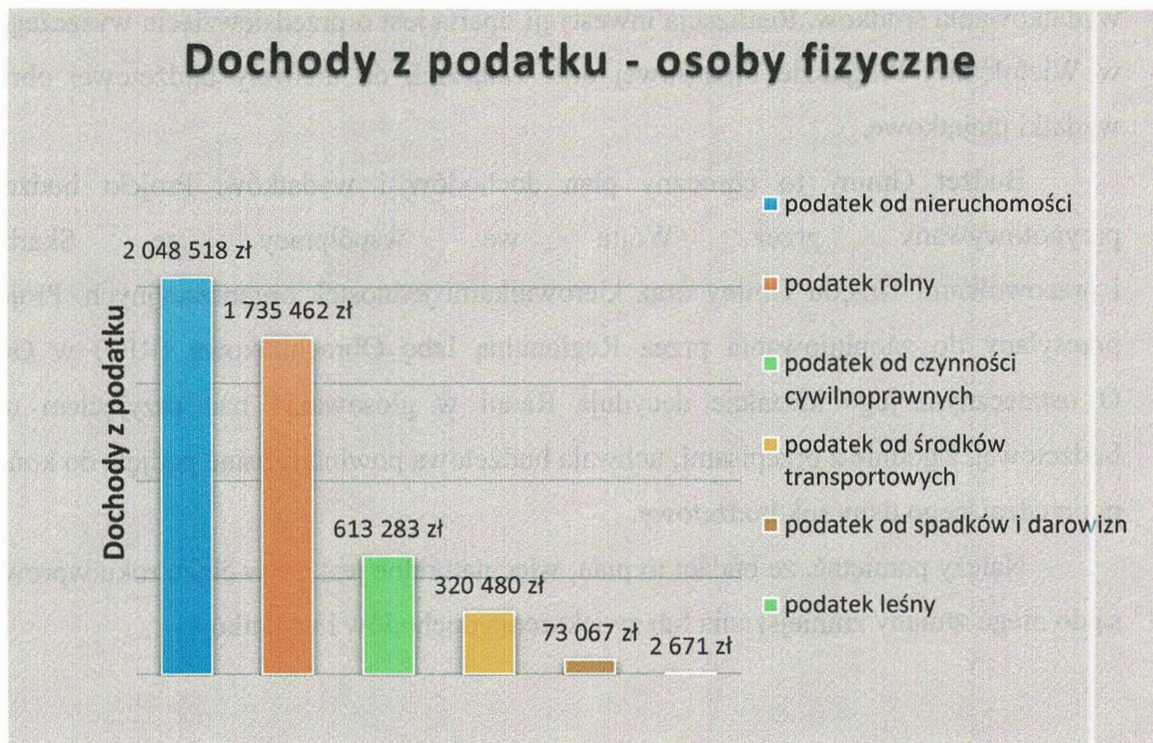

Źródło: opracowanie własne w oparciu o sprawozdanie Wójta z wykonania budżetu Gminy Kwidzyn za 2021 rok.

Natomiast wpływy od osób prawnych pokazują, że wiodącym podatkiem w tym zakresie jest podatek od nieruchomości, który stanowi aż 94 % całości wpływów podatków

lokalnych. Podatek rolny stanowi w tym przypadku jedynie 3 % całości wpływów podatkowych.

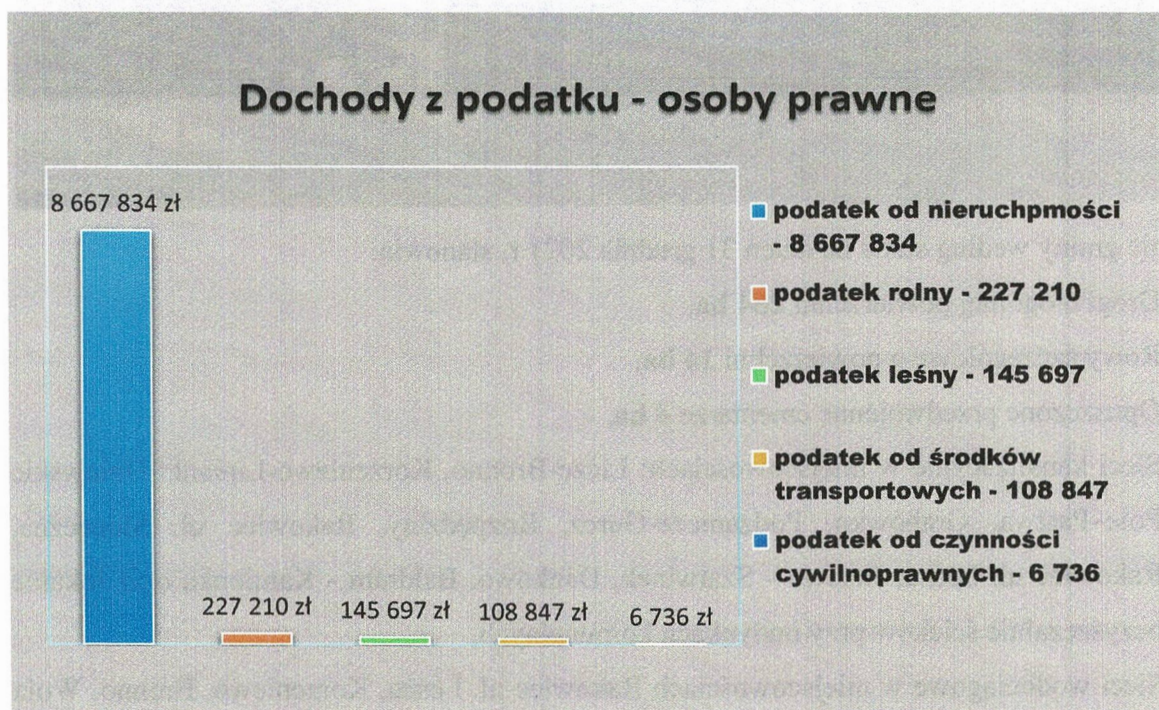

Źródło: opracowanie własne w oparciu o sprawozdanie Wójta z wykonania budżetu Gminy Kwidzyn za 2021 rok.

Istotnym dochodem dla budżetu Gminy jest również PIT. Wielkość wpływów z podatków według stanu na dzień 31 grudnia 2021 r. przedstawia się następująco:

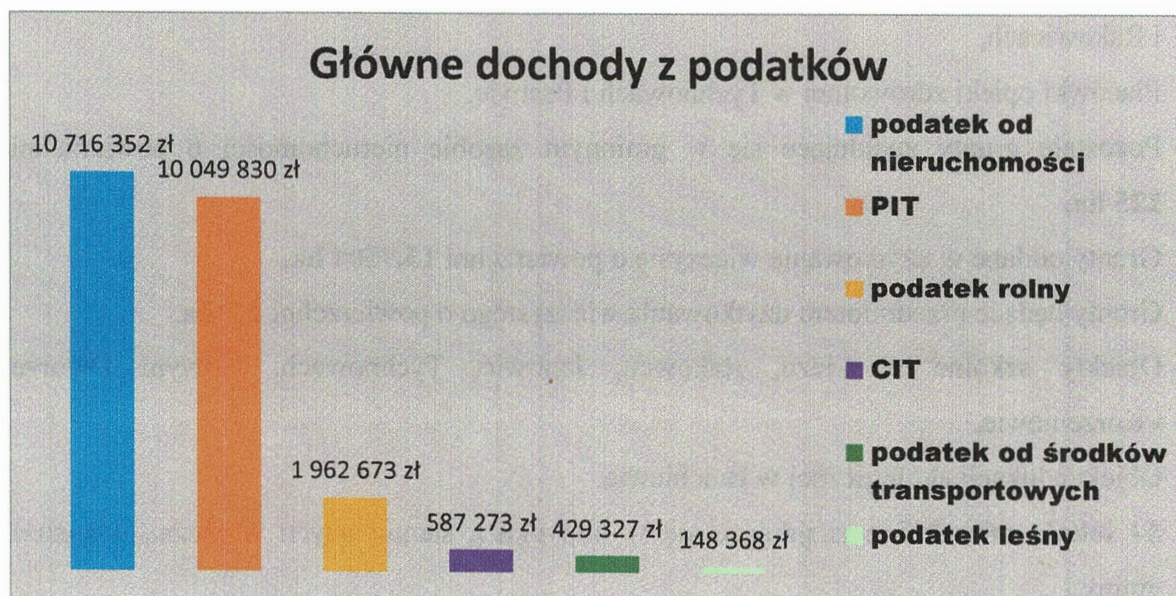

Źródło: opracowanie własne w oparciu o sprawozdanie Wójta z wykonania budżetu Gminy Kwidzyn za 2021 rok.

## 6. Informacja o stanie mienia komunalnego

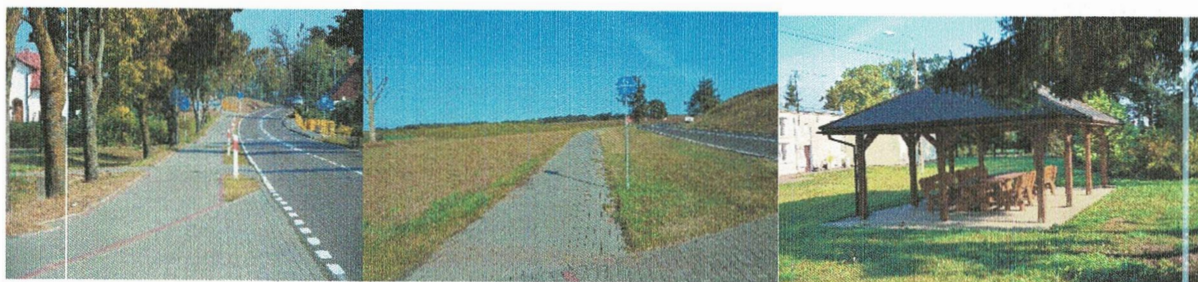

Mienie gminy według stanu na dzień 31 grudnia 2021 r. stanowią:

1. Drogi o ogólnej powierzchni **284 ha**,
2. Rowy szczegółowe o powierzchni **14 ha**,
3. Opuszczone przedwojenne cmentarze **4 ha**,
4. Sieci kanalizacyjne w miejscowościach: Licze-Bronno, Korzeniewo-Lipianki-Gniewskie Pole-Pastwa, Grabówko, Podzamcze-Gurcz, Rozpędziny, Rakowiec ul. Słoneczna, Rakowiec ul. Leśna, Janowo - Szałwinek, Dankowo, Baldram - Kamionka oraz lokalne oczyszczalnie ścieków przy budynkach komunalnych,
5. Sieci wodociągowe w miejscowościach Rakowiec ul. Leśna, Korzeniewo, Bronno, Wola Sosenska, Tychnowy,
6. Przedszkole gminne w Korzeniewie,
7. Niepubliczne przedszkole w Rakowcu i Marezie,
8. Świetlice wiejskie w Brokowie, Dubielu, Gniewskim Polu, Gurczu, Kamionce, Lipiankach, Marezie (dwie), Pastwie, Pawlicach, Podzamczu, Rozpędzinach, Rakowcu i Rakowicach,
9. Placówki opieki zdrowotnej w Tychnowach i Pastwie,
10. Pozostałe grunty znajdujące się w gminnym zasobie nieruchomości o powierzchni **225 ha**,
11. Grunty oddane w użytkowanie wieczyste o powierzchni **13,9504 ha**,
12. Grunty będące przedmiotem użytkowania wieczystego o powierzchni **1,7 ha**,
13. Obiekty szkolne w Liczu, Rakowcu, Janowie, Tychnowach, Nowym Dworze i Korzeniewie,
14. Obiekt edukacji ekologicznej w Brachlewie,
15. **84 lokale mieszkalne** znajdujące się w budynkach stanowiących wyłączną własność gminy,
16. **37 lokale mieszkalne** położone w budynkach stanowiących własność wspólnot mieszkaniowych,



17. **49 lokali użytkowych**, łącznie z bibliotekami i remizami strażackimi,
18. **101 wiat przystankowych**,
19. Udziały w spółkach prawa handlowego:
  - a. **194 700 udziałów** o wartości 100 zł każdy w Przedsiębiorstwie Wodociągowo-Kanalizacyjnym Kwidzyn Spółka z o.o. w Kwidzynie,
  - b. **40 udziałów** o wartości 500 zł każdy w „Zdrowie” Spółka z o.o. w Kwidzynie,
  - c. **4 049 udziałów** o wartości 500 zł każdy w Zakładzie Utylizacji Odpadów Spółka z o.o. z siedzibą w Gilwie Małej,
  - d. **14 980 udziały** o wartości 500 zł każdy w Kwidzyńskim Parku Przemysłowo-Technologicznym Spółka z o.o. w Górkach.

Nie przewidujemy z wyżej opisanych udziałów uzyskać dywidendy.

W roku 2021 Gmina Kwidzyn ustanowiła odpłatną i nieograniczoną w czasie służebność przesyłu na kwotę 28 160,95 zł brutto na rzecz ENERGA-OPERATOR S.A. i Polską Spółką Gazownictwa Sp. Z o. o z siedzibą w Tarnowie.

W 2021 r. Gmina Kwidzyn **sprzedała 26 nieruchomości niezabudowanych**.

Na dzień 31 grudnia 2021 r. wartość ogólna budynków i wiat przystankowych wynosi 13 022 648,13 zł, sieci wodociągowych 1 418 061,11 zł, sieci kanalizacyjnych 19 066 578,41 zł. Wartości zostały ustalone w większości poprzez ich wartość inwentarzową.

Wartość ogólna gruntów szacowana jest na kwotę 4 100 651,56 zł (wartość księgową) natomiast wartość oświetlenia, nawierzchni utwardzonych dróg, chodników, parków, parkingów, ścieżek pieszo-rowerowych, boisk sportowych oraz placów zabaw wynosi 55 264 631,81 zł.

W 2021 roku uzyskaliśmy z tytułu wykonywania prawa własności i innych praw majątkowych następujące dochody:

1. Ze sprzedaży mienia	1 431 767,02 zł
2. Z opłat za użytkowanie wieczyste	47 377,88 zł
3. Za przekształcenie prawa użytkowania wieczystego w prawo własności	5 482,05 zł
4. Z opłat za dzierżawę gruntów	74 997,14 zł
5. Z tytułu czynszu za najem lokali mieszkalnych i użytkowych	425 868,32zł
6. Z tytułu ustanowienia służebności przesyłu	28 160,95 zł

Mienie komunalne nie jest obciążone hipoteką stanowiącą zabezpieczenie zaciągniętych kredytów i pożyczek.

Ponadto należy wskazać zasoby lokali mieszkalnych, jakimi dysponuje Gmina Kwidzyn według stanu na dzień 31 grudnia 2021 r.

	2019	2020	2021
<b>Liczba lokali mieszkalnych stanowiących własność Gminy Kwidzyn</b>	115	117	121
<b>Liczba osób oczekujących na najem</b>	<b>109</b> (dostał 1 najemca)	<b>114</b> (dostał 1 najemca)	<b>120</b> (dostało 3 najemców)
<b>Nakłady ponoszone przez Gminę na remont najmowanych lokali mieszkalnych</b>	139 857,41 zł	171 857,91 zł	199 243,52 zł

*Źródło: dane ze stanowiska ds. gospodarki lokalowej*

Z powyższego wynika, że liczba osób oczekujących na najem komunalnych lokali mieszkalnych wykazuje tendencje wzrastającą. Stosunek najmu z poszczególnymi rodzinami często trwa długie lata, gdyż zgodnie z art. 691 ustawy z dnia 23 kwietnia 1964 r. Kodeks cywilny (Dz. U. z 2020 r. poz. 1740 z późn. zm.), w razie śmierci najemcy lokalu mieszkalnego w stosunek najmu lokalu wstępują: małżonek niebędący współnajemcą lokalu, dzieci najemcy i jego współmałżonka, inne osoby, wobec których najemca był obowiązany do świadczeń alimentacyjnych, oraz osoba, która pozostawała faktycznie we wspólnym pożyciu z najemcą.

Wobec powyższego, z uwagi na brak wolnych lokali mieszkalnych oraz długoletnie stosunki najmu zawarte z najemcami, nie dopatruje się szans na pomniejszenie kolejki osób oczekujących na przyznanie lokalu komunalnego w najbliższych latach.

## 7. Infrastruktura

### 7.1 Infrastruktura techniczna

Na terenie gminy Kwidzyn mieszkańcy mają dostęp do sieci komunalnych: wodociągów, instalacji kanalizacyjnej i gazowej. Dostęp do wymienionych sieci ma wpływ, na jakość życia i przekłada się również na procesy migracyjne mieszkańców oraz rozwój działalności gospodarczej. Gmina Kwidzyn, co roku stara się o pozyskanie środków na rozwijanie infrastruktury.

## 7.2 Infrastruktura drogowa

### 7.2.1 Drogi

Istotnym elementem życia społeczno-gospodarczego gminy jest także infrastruktura komunikacyjna. Gminę przecina droga krajowa 55 stanowiąca główny trakt komunikacyjny. Ważnym szlakiem komunikacyjnym jest droga krajowa 90, stanowiąca połączenie Miasta Kwidzyna oraz Gminy Kwidzyn z autostradą A1.

W 2021 r. Gmina Kwidzyn podjęła działania w celu poprawy infrastruktury drogowej. W okresie sprawozdawczym wykonano następujące działania:

- naprawy gruzem i pospółką dróg gminnych,
- zakup gruzu mielonego oraz innych materiałów do utwardzania dróg,
- konserwację rowów przydrożnych i naprawa przepustów pod drogami gminnymi,
- równanie dróg gruntowych przy pomocy równiarki oraz koparko-ładowarki,
- konserwacja kanalizacji deszczowej,
- zakup masy bitumicznej na zimno do naprawy dróg asfaltowych,
- zakup wiat przystankowych,
- szklenie wiat przystankowych,
- oświetlenie drogowe na terenie gminy Kwidzyn,
- zakup znaków i lusterek drogowych, progów zwalniających na drogi gminne,
- remont dróg gminnych emulsją i grysem,
- remont dróg poprzez naklejanie łat asfaltowych i wypełnienie ubytków,

### **Zadanie inwestycyjne**

#### ***Przebudowa odcinka drogi gminnej nr 247006G Rozpędziny - Nowy Dwór położonej na terenie gminy Kwidzyn – etap II***

Dnia 15 września 2021 r. dokonano odbioru inwestycji polegającej na przebudowie 1180 m odcinka drogi gminnej nr 247006G Rozpędziny - Nowy Dwór od Kanału Palemona do skrzyżowania z drogą wojewódzka nr 588. Przebudowa polegała na wyrównaniu nierówności drogi, odtworzeniu i wyprofilowaniu rowów odwadniających, przebudowano istniejące zjazdy indywidualne i publiczne na działki sąsiadujące, oraz wybudowano dwie mijanki na długości 25 m. Zadanie zrealizowano w ramach dwóch źródeł finansowania - ze środków Rządowego Funduszu Rozwoju Dróg 435 255,00 zł oraz Rządowego Funduszu Inwestycji Lokalnych 454 513,15 zł. Całkowita wartość inwestycji wyniosła **889 768,15 zł**.



*Źródło: zdjęcie z zasobów Urzędu Gminy Kwidzyn przedstawiające inwestycję.*

W 2021 r. w ramach projektu „Pomorskie Trasy Rowerowe o znaczeniu międzynarodowym R10 i Wiślana Trasa Rowerowa R-9 Partnerstwo Gminy Kwidzyn” rozpoczęto również budowę miejsc postojowych wzdłuż trasy rowerowej. Do końca 2021 r. wykonano 2 miejsca postojowe, tj. w miejscowości Mareza i Janowo. Wartość robót wynosi 299 119,90 zł brutto.

### **Janowo**



*Źródło: zdjęcie z zasobów Urzędu Gminy Kwidzyn przedstawiające inwestycję.*

## Mareza



Źródło: zdjęcie z zasobów Urzędu Gminy Kwidzyn przedstawiające inwestycję.

W ramach zadania inwestycyjnego pn.: „Budowa i doposażenie terenów rekreacyjno-sportowych zlokalizowanych na terenie gminy Kwidzyn” w roku 2021 wykonano między innymi:

- wymianę elementów zabawowych na placach zabaw w miejscowościach Dubiel i Brokowo za kwotę **42 813,35zł**,

## Brokowo



Źródło: zdjęcie z zasobów Urzędu Gminy Kwidzyn przedstawiające inwestycję.

## Dubiel



*Źródło: zdjęcie z zasobów Urzędu Gminy Kwidzyn przedstawiające inwestycję.*

- utwardzenie nawierzchni z przeznaczeniem na boisko do koszykówki w Podzamczu za kwotę **16 016,00zł**,



*Źródło: zdjęcie z zasobów Urzędu Gminy Kwidzyn przedstawiające inwestycję.*

W ramach zadania inwestycyjnego pn.: „Modernizacja boisk do piłki nożnej” w roku 2021 wykonano między innymi:

- wykonanie piłko chwyty przy boisku do piłki nożnej w Rakowcu za kwotę **28.168,00zł.**



*Źródło: zdjęcie z zasobów Urzędu Gminy Kwidzyn przedstawiające inwestycję.*

- montaż piłko chwyty na boisku do piłki nożnej w miejscowości Korzeniewo za kwotę **17.985,00zł,**



*Źródło: zdjęcie z zasobów Urzędu Gminy Kwidzyn przedstawiające inwestycję.*

W ramach zadania inwestycyjnego *Poprawa stanu dróg lokalnych*, na które w 2021 r. wydatkowano łącznie kwotę: **938 172 zł** wykonano między innymi:

- utwardzenie płytami jomba drogi w Lipiankach na odcinku 30mb, wartość robót **13.650 zł**,



*Źródło: zdjęcie z zasobów Urzędu Gminy Kwidzyn przedstawiające inwestycję.*

- utwardzenie płytami jomba drogi w Lipiankach na odcinku 60mb, wartość robót **18.690 zł**,



*Źródło: zdjęcie z zasobów Urzędu Gminy Kwidzyn przedstawiające inwestycję.*



- utwardzenie drogi płytami drogowymi w Tychnowach ul. Graniczna na odcinku 442mb, wartość robót **179.010 zł**,

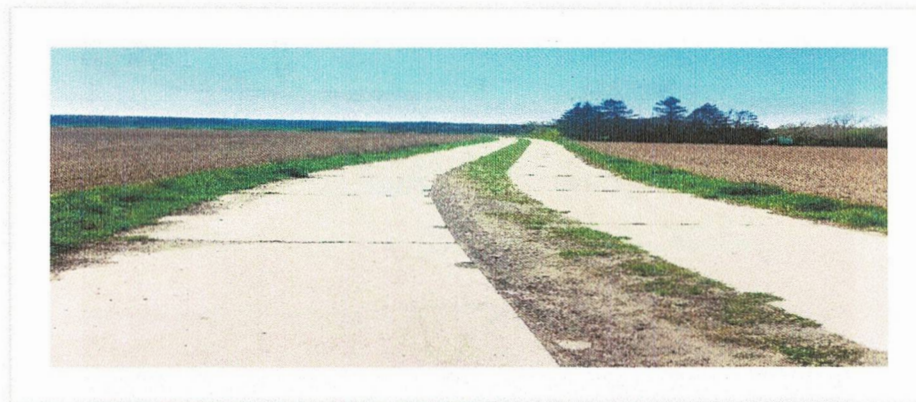

*Źródło: zdjęcie z zasobów Urzędu Gminy Kwidzyn przedstawiające inwestycję.*

- utwardzenie drogi płytami drogowymi w Liczu ul. Leśna na odcinku 560mb, wartość robót **238.215 zł**,



*Źródło: zdjęcie z zasobów Urzędu Gminy Kwidzyn przedstawiające inwestycję.*

- utwardzenie drogi płytami drogowymi w Rakowieckim Polu na odcinku 100mb, wartość robót **40.500 zł**,



*Źródło: zdjęcie z zasobów Urzędu Gminy Kwidzyn przedstawiające inwestycję.*

- wykonanie chodnika w miejscowości Bronno o długości 170mb, wartość robót **61.831 zł**,



*Źródło: zdjęcie z zasobów Urzędu Gminy Kwidzyn przedstawiające inwestycję.*

- modernizacja drogi wewnętrznej w Rakowcu ul. Radosna o długości 86mb nawierzchnia z kostki polbruk, wartość robót **34.179zł**,



*Źródło: zdjęcie z zasobów Urzędu Gminy Kwidzyn przedstawiające inwestycję.*

- modernizacja drogi gminnej w Dankowie ul. Liliowa poprzez utwardzenie drogi gruzem o łącznej powierzchni 500m<sup>2</sup>, długości 125mb, wartość robót **13.500 zł**,

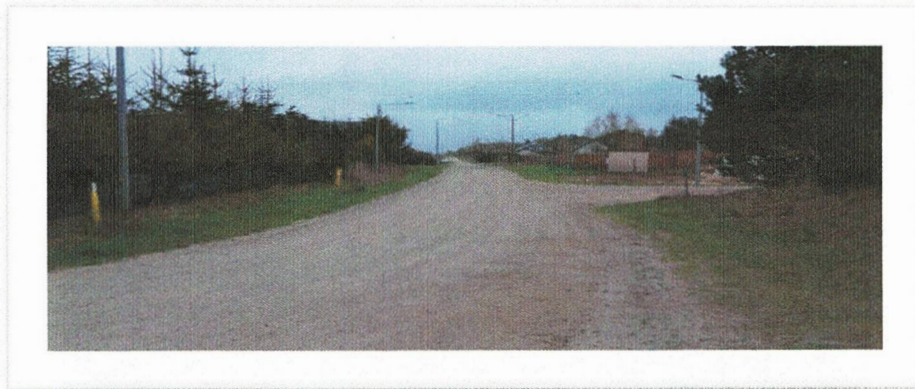

*Źródło: zdjęcie z zasobów Urzędu Gminy Kwidzyn przedstawiające inwestycję.*

- modernizacja drogi gminnej w Dankowie ul. Szafirowa poprzez utwardzenie drogi gruzem o łącznej powierzchni 710m<sup>2</sup>, długości 177mb, wartość robót **19.170 zł**,



*Źródło: zdjęcie z zasobów Urzędu Gminy Kwidzyn przedstawiające inwestycję.*

- modernizacja drogi gminnej w Rakowcu ul. Widokowa, poprzez utwardzenie drogi gruzem o łącznej powierzchni 700m<sup>2</sup>, długości 200mb, wartość robót **21.350 zł**,



*Źródło: zdjęcie z zasobów Urzędu Gminy Kwidzyn przedstawiające inwestycję.*

- modernizacja drogi gminnej w Rakowcu ul. Południowa, poprzez utwardzenie drogi gruzem o łącznej powierzchni 532m<sup>2</sup>, długości 133mb, wartość robót **16.226 zł**,



*Źródło: zdjęcie z zasobów Urzędu Gminy Kwidzyn przedstawiające inwestycję.*

- modernizacja drogi gminnej w Rakowcu ul. Leśna, poprzez utwardzenie drogi gruzem o łącznej powierzchni 690m<sup>2</sup>, długości 230mb, wartość robót **21.045 zł**,

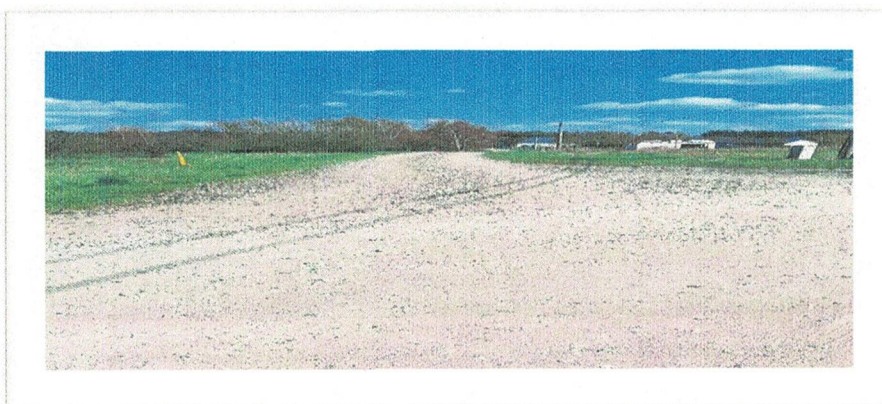

*Źródło: zdjęcie z zasobów Urzędu Gminy Kwidzyn przedstawiające inwestycję.*

- modernizacja drogi gminnej w Tychnowach ul. Spokojna, poprzez utwardzenie drogi gruzem o łącznej powierzchni 721m<sup>2</sup>, długości 206mb, wartość robót **21.990 zł**,



*Źródło: zdjęcie z zasobów Urzędu Gminy Kwidzyn przedstawiające inwestycję.*

- modernizacja drogi gminnej w Baldramie, poprzez utwardzenie drogi gruzem o łącznej powierzchni 385m<sup>2</sup>, długości 110mb, wartość robót **11.742,50 zł**,

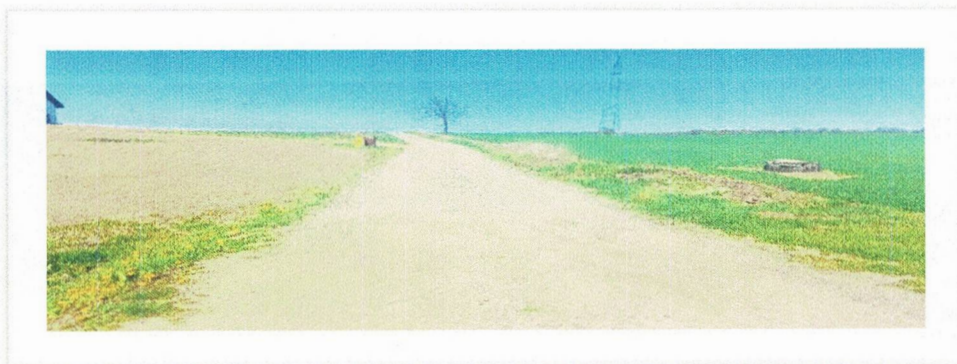

*Źródło: zdjęcie z zasobów Urzędu Gminy Kwidzyn przedstawiające inwestycję.*

- modernizacja drogi gminnej w Rakowcu ul. Gajowa, poprzez utwardzenie drogi gruzem o łącznej powierzchni 455m<sup>2</sup>, długości 130mb, wartość robót **12.285 zł**,



*Źródło: zdjęcie z zasobów Urzędu Gminy Kwidzyn przedstawiające inwestycję.*

- modernizacja drogi gminnej w Grabówku, poprzez utwardzenie drogi gruzem o łącznej powierzchni 385m<sup>2</sup>, długości 110mb, wartość robót **11.742 zł**,

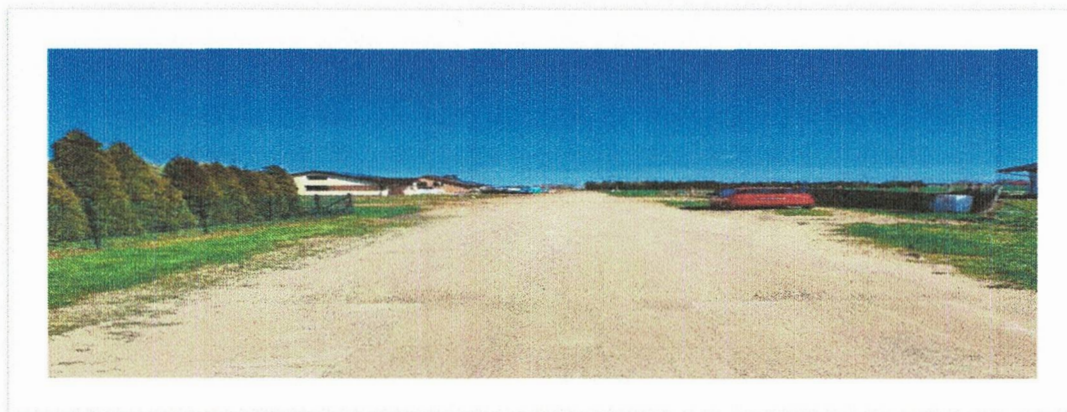

*Źródło: zdjęcie z zasobów Urzędu Gminy Kwidzyn przedstawiające inwestycję.*

- modernizacja drogi gminnej w Brokowie, poprzez utwardzenie drogi gruzem o łącznej powierzchni 840m<sup>2</sup>, długości 240mb, wartość robót **25.620 zł**,



*Źródło: zdjęcie z zasobów Urzędu Gminy Kwidzyn przedstawiające inwestycję.*

- wykonanie 7 miejsc postojowych na terenie szkoły podstawowej w Tychnowach, wartość robót **11.695 zł**,



*Źródło: zdjęcie z zasobów Urzędu Gminy Kwidzyn przedstawiające inwestycję.*

- wykonanie 10 miejsc postojowych na terenie Szkoły Podstawowej w Liczu, wartość robót **27.520 zł**,



Źródło: zdjęcie z zasobów Urzędu Gminy Kwidzyn przedstawiające inwestycję

- modernizacja utwardzenia drogi wewnętrznej w Tychnowach, ul. Kwidzyńska, poprzez wykonanie utwardzenia drogi o powierzchni 92m<sup>2</sup> z nowych płyt typu jomba, wartość robót **9.660 zł**,

- modernizacja utwardzenia drogi wewnętrznej w Korzeniewie, ul. Ceglana, poprzez wykonanie utwardzenia drogi o powierzchni 38m<sup>2</sup> z nowych płyt typu jomba, wartość robót **3.990 zł**,

- modernizacja utwardzenia drogi wewnętrznej w Korzeniewie, ul. Stawowa, poprzez wykonanie utwardzenia drogi o powierzchni 28m<sup>2</sup> z nowych płyt typu jomba, wartość robót **2.940 zł**,

### W 2021 r. stan dróg gminnych prezentuje się następująco:

Lp.	Numer drogi.	NAZWA DROGI	PRZEBIEG DROGI	Długość w km	Obręb i nr działki	Rodzaj nawierzchni
1.	247001G	Gniewskie Pole do wału	od drogi powiatowej nr 3205G Gurc – Pastwa – Lipianki do wału przy rzece Wiśle	1,3	Gniewskie Pole 45/1, 45/2	płyty drogowe
2.	247002G	Korzeniewo – Obory	od drogi wojewódzkiej nr 588 Opalenie – Grabówko – Marena do drogi gminnej Marena - Korzeniewo	3,8	Korzeniewo 197, 306 Obory 15, 16	płyty drogowe
3.	247003G	Grabówko do wału	od drogi powiatowej nr 3209G Grabowo – Rusinowo w kierunku rz. Wisły	0,6	Grabówko 157	jumby
4.	247004G	Grabówko – Nowy Dwór	od drogi powiatowej nr 3209G Grabowo – Rusinowo w kierunku wału i dalej do tej samej drogi powiatowej	1,3	Grabówko 158, 161, 53/3 Nowy Dwór 8	jumby
5.	247005G	Grabówko do Urbaniaka	od drogi powiatowej nr 3209G Grabowo – Rusinowo w kierunku p. Urbaniaka	0,6	Grabówko 153, 154	gruz
6.	247006G	Nowy Dwór – Rozpędziny	od drogi wojewódzkiej nr 588 Opalenie – Grabówko – Marena wojewódzkiej nr 532 Kwidzyn – Sadlinki – Gardeja	3,3	Nowy Dwór 45, 201/1, 201/2, 151/5, 151/4, 150 Rozpędziny 1, 60, 85	asfalt
7.	247007G	Marena, ul. Jesionowa	od drogi wojewódzkiej Kwidzyn – 232 Mała Karczma – Kwidzyn do drogi wojewódzkiej nr 518 Gniew – Kwidzyn.	0,2	Marena 387, 396	asfalt
8.	247008G	Gniewskie Pole – Marena	od drogi powiatowej nr 3204G Janowo – Korzeniewo do drogi wojewódzkiej nr 518 Gniew – Kwidzyn	4,8	Marena 105/1 Lipianki 163, 94, 90/2, 54	jumby
9.	247009G	Gniewskie Pole –	od drogi powiatowej nr 3204G Janowo – Korzeniewo do	3,8	Gniewskie Pole 168, 179,	jumby

		Podzamcze	drogi wojewódzkiej nr 518 Gniew – Kwidzyn		207,227 Podzamcze 181, 223	
10.	247010G	Brachlewo – Jałowiec	od drogi gminnej nr 0909011 Brachlewo – Jałowiec do granicy gminy ( <i>granica gminy Ryjewo</i> )	1,2	Brachlewo 257/3, 258/1, 251/1, 242/7, 241/5,	gruntowa
11.	247011G	Brachlewo – Jałowiec	od drogi krajowej nr 55 Nowy Dwór Gd. – Stolno do granicy gminy w kierunku wsi Jałowiec ( <i>granica gminy Ryjewo</i> )	2,5	Brachlewo 252/1, 251/1 reszta grunty leśne	
12.	247012G	Tychnowy – Podzamcze ul. Dworska	od drogi krajowej nr 55 Nowy Dwór Gd. – Stolno do drogi wojewódzkiej nr 518 Gniew – Kwidzyn	2,0	Tychnowy 75, 76/14, 76/12, 76/10, 76/8, 370, 371/11, 371/13, 371/15, 371/17, 371/19, 371/21, 371/23, 368/2, 369/2, 361/2 Podzamcze 265/1, 266/2, 82/1, 82/2, 83/2, 82/3, 83/3, 82/5, 56/4, 82/7, 81/2, 79/2	szlakówka asfalt
13.	247013G	Tychnowy – Stary Dwór ul. Starodworska	od drogi krajowej nr 55 Nowy Dwór Gd. – Stolno do Starego Dworu	1,5	Tychnowy 90, 351, 340, 333	jumby
14.	247014G	Brachlewo – Jerzewo	od drogi wojewódzkiej nr 524 Brachlewo – Licze do jeziora Jerzewo	1,0	Brachlewo 35, 181/5, 4, 9	asfalt
15.	247015G	Brachlewo – Straszewo	od drogi wojew. nr 524 Brachlewo – Licze do drogi powiatowej nr 3210G Tychnowy – Straszewo ( <i>granica gminy Ryjewo</i> )	2,3	Brachlewo 55, 70/1, 69/1, 23/1, 160/1, 68/1, 67/1, 160/2, 161/1, 162/1, 66/1 65/1, 64/1, 164/1, 165/1, 63/6, 63/7, 63/9, 61/1, 60/3, 57/1, 58/1, 169 Dubiel 7	gruz, gruntowa
16.	247016G	Dubiel – Straszewo	od drogi wojewódzkiej nr 524 Brachlewo – Licze do drogi powiatowej nr 3210G Tychnowy – Straszewo	2,3	Dubiel 80, 45, 52/3, 52/4	pospółka, gruntowa
17.	247017G	Brachlewo – Brachlewo	od drogi krajowej nr 55 Nowy Dwór Gd. – Stolno do drogi wojewódzkiej nr 524 Brachlewo – Licze	1,3	Brachlewo 120, 84, 85/2, 86/2	gruntowa
18.	247018G	Tychnowy – Brachlewo ul. Polna	od drogi powiatowej nr 3210G Tychnowy – Straszewo do drogi wojew. nr 542 Brachlewo – Licze	2,8	Tychnowy 165 Brachlewo 98, 100/2, 99/2, 96/3, 96/2, 96/1, 76/3, 78, 80/2, 76/1, 79/2, 77/3	,jumby, gruz
19.	247019G	Brokowo – Dubiel	od drogi powiatowej nr 3140G Pierzchowice – gr. powiatu – Kwidzyn do drogi powiatowej nr 3210G Tychnowy – Straszewo	2,7	Brokowo Tychnowieckie 30 Dubiel 141	gruntowa
20.	247020G	Brokowo – Dubiel	od drogi powiatowej nr 3140G Pierzchowice – gr. powiatu – Kwidzyn do drogi wojewódzkiej nr 524 Brachlewo – Licze	1,5	Dubiel 89, 109, Brokowo Tychnowieckie 7, 1/6 reszta leśne	pospółka, gruz, płyty
21.	247021G	Tychnowy – Kamionka	od drogi krajowej nr 55 Nowy Dwór Gd. – Stolno do drogi powiatowej nr 3140G Pierzchowice – gr. powiatu – Kwidzyn	2,3	Tychnowy 310, 317, 320, 398, 299 Kamionka 60, 197/7	jumby, grunt
22.	247022G	Baldram – Mały Baldram	od drogi krajowej nr 55 Nowy Dwór Gd. – Stolno do drogi powiatowej 3140G Pierzchowice – gr. powiatu – Kwidzyn	2,7	Baldram 19/1, 15/5, 36/7, 47/2, 56, 120, 76, 74/2	jumby
23.	247023G	Kamionka – Tychnowy	od drogi powiatowej nr 3140G Pierzchowice – gr. powiatu – Kwidzyn do drogi powiatowej 3201G Tychnowy – Rakowiec	1,5	Kamionka 9, 23, 17 reszta po drogach wyjeżdżonych	gruntowa
24.	247024G	Brokowo – Szadowski Młyn	od drogi powiatowej nr 3201G Tychnowy – Rakowiec do drogi wojewódzkiej nr 524 Brachlewo – Licze	4,0	Brokowo Rakowieckie 161/2 Dubiel 140/3, Brokowo Tychnowieckie 163/5, 81, 189	jumby, grunt

25.	247025G	Szadowski Młyn – Szadowo	od drogi wojewódzkiej nr 524 Brachlewo – Licze do Szadowa Górnego ( <i>granica gminy Ryjewo</i> )	1,0	Brokowo Rakowieckie 159/2, 31/1, 29, 27, 25, 22, 21, 19, 17, 11	pospółka
26.	247026G	Piekarski Młyn – Płaska – Rakowiec	od drogi powiatowej nr 3140G Pierzchowice gr. powiatu – Kwidzyn do torów kolejowych w Rakowcu	3,8	Baldram 89 Kamionka 142, 152/3, 172/1, 174/1, 8/25, 192, 193, 195 Rakowiec 232/2, 60, 94/1	płyty drogowe gruntowa
27.	247027G	Rakowiec za torami ul. Cicha	od drogi powiatowej nr 3201G Rakowiec – Tychnowy do stacji kolejowej w Rakowcu	4,0	Rakowiec 81/15, 81/11, 81/13, 93/10, 93/8, 76, 75, 94/4	szlaka, gruz, pospółka
28.	247028G	Dankowo –	od drogi powiatowej nr 3208G Kwidzyn – Rakowiec do drogi powiatowej nr 3232G Rakowiec – Krzykosy	3,3	Dankowo 5,47/2,	pospółka,



		Rakowice			Rakowiec 159, Rakowice 139	grunt
29.	247029G	Rakowiec, ul. Spokojna	od drogi powiatowej nr 3327G (ul. Sportowa) do drogi powiatowej Nr 3201G Tychnowy - Rakowiec	0,6	Rakowiec 278	asfalt, grunt
30.	247030G	Rakowiec, ul. Polna	od drogi wojewódzkiej nr 521 Kwidzyn – Ilawa i ul. Parkowa do tej samej drogi wojewódzkiej	0,2	Rakowiec 326/6	asfalt
31.	247031G	Rakowiec, ul. Parkowa	do drogi wojewódzkiej nr 521 Kwidzyn – Ilawa do ul. Spokojnej	0,2	Rakowiec 296, 341/1	trylinka, asfalt
32.	247032G	Rakowiec – Ośno ul. Spacerowa	od drogi wojewódzkiej nr 521 Kwidzyn – Ilawa przez wiadukt kolejowy do Ośna	3,5	Rakowiec 640,641, 199, Licze 221/3, Brokowo Rakowieckie 221/3, 69/2, 219/3, 70, 68	trylinka, pospółka, grunt
33.	247033G	Licze – Solajny	od drogi wojewódzkiej 521 Kwidzyn – Ilawa do byłej miejscowości. Solajny (obecne Jurandowo) <b>(granica gminy Prabuty)</b>	2,4	Licze 24, 392, 393	szlaka, grunt, jumbi, mielony asfalt
34.	247034G	Licze – Otoczyn	od drogi powiatowej nr 3229G Licze – Bronno – Otoczyn nr 3217G Rakowiec – Kolodzieje.	1,6	Licze 303, 334/1, 334/2	jumbi, gruntowa
35.	247035G	Pawlice – Otoczyn	od drogi powiatowej nr 3227G Rakowiec – Pawlice – DP 3232G do drogi powiatowej nr 3217G Rakowiec – Kolodzieje	1,3	Rakowiec 605/52, 605/53, 605/54, 605/55, potem grunty leśne (331/2), 596, 594, 599,	asfalt, jumbi, grunt
36.	247036G	Rakowiec – Licze	od drogi gminnej (Rakowiec, ul. Robotnicza) do drogi powiatowej nr 3229 Licze – Bronno – Otoczyn	2,9	Rakowiec 565, Licze 215, 277	gruzowa
37.	247037G	Rakowiec, ul. Robotnicza	od drogi powiatowej 3227G Rakowiec – Pawlice – DP 3232G do posesji P. Musielewicz	0,5	Rakowiec 466, 420, 591, 513, 499/1	asfalt
38.	247038G	Rakowiec – Rakowice	od drogi powiatowej 3227G Rakowiec – Pawlice – DP – do drogi powiatowej nr 3232G Rakowiec – Krzykosy	1,5	Rakowice 29/1, 28, Rakowiec 404, 333/5	
39.	247039G	Tychnowy (wieś)	od drogi krajowej nr 55 Nowy Dwór Gd. – Stolno po lewej stronie tej drogi za przejazdem kolejowym	0,6		
40.	247040G	Korzeniewo, ul. Kościuszki	od drogi wojewódzkiej nr 232 Mała Karczma – Kwidzyn przez osiedle mieszkaniowe i dalej do tej samej drogi	0,5	Korzeniewo 97/3	asfalt
41.	247041G	Ośno – Wola Sosenska	od drogi wojewódzkiej nr 524 Brachlewo – Licze do miejscowości Wola Sosenska <b>(granica gminy Prabuty)</b>	1,8	Brokowo Rakowieckie 61/41, 64/1, 66/1,65, 175/2	pospółka
42.	247042G	Pole Rakowieckie	od drogi powiatowej nr 3201G Tychnowy – Rakowiec przez miejscowość Pole Rakowieckie i dalej do tej samej drogi	1,5	Rakowiec 9	gruntowa
43.	247043G	Gniewskie Pole	od drogi powiatowej 3205G do drogi powiatowej 3204G na terenie Gniewskiego Pola	0,8	Gniewskie Pole 78/2, 78/1, 79	
44.	247044G	Rakowiec, ul. Słoneczna	od drogi wojewódzkiej 521 Kwidzyn – Ilawa przez tory kolejowe z powrotem do tej samej drogi	1,6	Rakowiec 129, 46, 40, 96, 129/2	asfalt, jumbi
45.	247045G	Licze	od drogi wojewódzkiej 524 Licze – Brachlewo do dworca PKP	0,292	Licze 87/3	asfalt
46.	247046G	Licze – Krzykosy	od drogi wojewódzkiej 521 Kwidzyn – Ilawa w kierunku drogi powiatowej 3231G Bądki – Krzykosy – Wandowo – Jaromierz przez Bronno do granicy gminy	3,0	Licze 241, 240/4, 255/2, 256/2, 248/2, 257/4, 250/2, 303, 306, 302/2, 307/2, 304/2, 445/3, 446/2, 453/2, 445/2, 446/1, 327/6, 337, 257/4	asfalt, gruntowa
47.	247047G	Kwidzyn – Marez	od granicy miasta Kwidzyna na Kanale Palemona do skrzyżowania z drogą wojewódzką nr 588	0,06	Marez 530/5	asfalt
48.	247048G	Rakowiec, ul. Sportowa	od stacji kolejowej Rakowiec do drogi wojewódzkiej nr 521	0,536	Rakowiec 258/2	asfalt
49.	247049G	Górki Osiedle	od drogi wojewódzkiej nr 521 do osiedla	0,69	Górki 60, 79	asfalt, płyty drogowe
50.	247050G	Górki KPPT	od drogi wojewódzkiej nr 521 do siedziby KPPT	1,33	Górki 15/9, 15/10, 16/14, 17/21, 17/23, 18/4, 18/6, 18/10, 19/3	gruzowa
51.	247051G	Baldram - Kamionka	od drogi krajowej nr DK55, do drogi gminnej 247022G	1,6	Baldram 112, 120, 76	gruntowa
52.	247052G	Nowa Wieś Kwidzyńska-Kamionka	od drogi krajowej nr DK55, do granicy z działką 310	1,4	Nowa Wieś Kwidzyńska 291 Tychnowy 311, 310	jumbi, gruntowa
53.	247053G	Gurcz-Szkaradowo	Gurcz: od drogi wojewódzkiej nr 607 do granicy z gminą Ryjewo	2,805	Gurcz 57	asfaltowa
54.	247054G	Marez, ul. Długa – Korzeniewo	przebieg byłej drogi krajowej nr 90	6,858	Korzeniewo 176, 181/12, Marez 405, 240, 241, 377, 406, 530/5, 279	asfalt
55.	247055G	Rakowiec – Dankowo	przebieg byłej drogi powiatowej	1,91	Dankowo 47/2, 26/2, 32 Rakowiec 147/2, 151,	asfalt, szlaka

56.	Baldram Osiedle	Baldram na odcinku od drogi krajowej nr DK55 do granicy z działką nr 114/2	0,298	Baldram 113/44, 113/25	polbruk
-----	-----------------	----------------------------------------------------------------------------	-------	------------------------	---------

Długość dróg gminnych ogółem: **101,979 km**

## 7.2.2 Ścieżki pieszo-rowerowe i chodniki.

### 1. Budowa ciągu pieszo-rowerowego w Rozpędzinach – etap 1c.

W lipcu 2021 roku zakończono realizację Etapu 1c ścieżki tj. – od 2+566,64 km do 3+103,39 km. Wykonano prace polegających na budowie ok 537 mb ciągu pieszo-rowerowego o szerokości 2,5 m wraz z elementami odwodnienia (rowy przydrożne, wpusty deszczowe). Poniesione nakłady finansowe wyniosły na realizację tego odcinka wyniosły **715 220,97 zł**, z czego 698 220,97 zł stanowiło dofinansowanie z Rządowego Funduszu Inwestycji Lokalnych, natomiast 17 000,00 zł dofinansowania pozyskano w ramach porozumienia z IP na roboty dodatkowe związane z przebudową kolektora deszczowego.

W trakcie realizacji jest w dalszym ciągu dokumentacja projektowa dla odcinka II ścieżki. Złożono wnioski o wydanie decyzji ZRID.



*Źródło: zdjęcie z zasobów Urzędu Gminy Kwidzyn przedstawiające inwestycję.  
budowa ciągu pieszo-rowerowego w Rozpędzinach*

## **2. Budowa chodnika wraz z zatokami autobusowymi, przejściem przez ciek wodny i kanalizacją deszczową w Brachlewie.**

W sierpniu 2021 r. zakończono realizację III etapu inwestycji. Przedmiotem robót była budowa chodnika wraz z kanalizacją deszczową oraz budowa oświetlenia drogowego. Inwestycja polegała na dokończeniu chodnika po lewej stronie drogi wojewódzkiej nr 524, który podczas realizacji etapu II zakończył się przed zjazdem do okręgowej stacji kontroli pojazdów. Zakresem robót objęta była również budowa całego odcinka chodnika po prawej stronie drogi. Wykonano 55 m ciągu pieszego o szerokości 2 m i 550 m ciągu pieszego o szerokości 2,5 m. W ramach oświetlenia drogowego wybudowano 8 lamp. Wartość inwestycji wyniosła **434 533,92 zł**. Całość finansowana z Rządowego Funduszu Inwestycji Lokalnych.



Źródło: zdjęcie z zasobów Urzędu Gminy Kwidzyn przedstawiające inwestycję.

### **3. Budowa chodnika wzdłuż ul. Pawlickiej w Rakowcu.**

25 czerwca 2021 r. dokonano odbioru inwestycji polegającej na budowie 350 m chodnika o szerokości 1.5 m wzdłuż ul. Pawlickiej wraz z wykonaniem oznakowanych przejść dla pieszych przez drogę powiatową i gminną w miejscowości Rakowiec. Zadanie finansowane było w całości ze środków Rządowego Funduszu Inwestycji Lokalnych. Wartość inwestycji wyniosła **179 179,73 zł.**



Źródło: zdjęcie z zasobów Urzędu Gminy Kwidzyn przedstawiające inwestycję w Rakowcu.

### **4. Budowa ścieżek w ramach projektu „Pomorskie Trasy Rowerowe o znaczeniu międzynarodowym R10 i Wiślana Trasa Rowerowa R-9 Partnerstwo Gminy Kwidzyn”**

#### **A. Ciąg pieszo-rowerowy Nowy Dwór - Grabówko**

W grudniu 2021 roku zakończono inwestycję, rozpoczętą w październiku 2020 r., polegającą na budowie ciągu pieszo-rowerowego wzdłuż drogi powiatowej nr 3209G o łącznej długości 2,7 km wraz z elementami odwodnienia. W ramach zadania oznakowano również szlak rowerowy na odcinku od Obór do Grabówka.

Wartość robót budowlanych – **2 066 387,18 zł brutto.**



*Źródło: zdjęcie z zasobów Urzędu Gminy Kwidzyn przedstawiające inwestycję.*

### ***B. Ścieżka pieszo-rowerowa Korzeniewo – Janowo.***

Realizacja inwestycji została zaplanowana na lata 2021 -2022. W ubiegłym roku odebrano odcinek o długości 1,9 km od Janowa w kierunku Pastwy oraz odcinek 0,9 km na wale przeciwpowodziowym w miejscowości Korzeniewo. Łączna wartość wykonanych w 2021 r. robót wynosi **1 859 115,04 zł** brutto. Do wybudowania w 2022 r. pozostał odcinek 4,5 km.

W ramach zadania inwestycyjnego poniesiono również nakłady finansowe związane m.in. z przeprojektowaniem odcinka ścieżki pieszo-rowerowej i zatoki autobusowej w miejscowości Lipianki oraz aktualizacją stałej organizacji ruchu.



*Źródło: zdjęcie z zasobów Urzędu Gminy Kwidzyn przedstawiające inwestycję.*

### 7.2.3. Fundusz sołecki

W ramach przedsięwzięć realizowanych w ramach funduszu sołeckiego w roku 2021 wykonano między innymi:

- utwardzenie 42,00mb w dwuśladzie drogi śródpolnej (dz. nr 120) płytami drogowymi oraz utwardzenie drogi śródpolnej kostką betonową (dz. nr 113/13) w miejscowości **Baldram** pow. 41,00m<sup>2</sup> na łączną kwotę **24.362,50zł**



*Źródło: zdjęcie z zasobów Urzędu Gminy Kwidzyn przedstawiające inwestycję.*

- doprowadzenie energii elektrycznej na teren rekreacyjno- sportowy w miejscowości **Brokowo** za kwotę **9.785,00zł**, w tym 7.644,31 zł fundusz sołecki sołectwa Brokowo i 2.140,69 zł w ramach zadania *Budowa i doposażenie terenów rekreacyjno- sportowych zlokalizowanych na terenie gminy Kwidzyn*



*Źródło: zdjęcie z zasobów Urzędu Gminy Kwidzyn przedstawiające inwestycję.*

- budowa wiaty rekreacyjnej wraz z pokryciem dachu altany blachodachówką na terenie rekreacyjno– sportowym w miejscowości **Dankowo** za kwotę **20.473,99 zł**,



*Źródło: zdjęcie z zasobów Urzędu Gminy Kwidzyn przedstawiające inwestycję*

- utwardzenie 126mb drogi gminnej (dz. nr 45) płytami JOMBA w miejscowości **Dubiel** – koszt JOMB 18.073,00 zł zakupiono ze środków funduszu sołeckiego sołectwa Dubiel, wartość robót 15.120,00 zł poprawa stanu dróg lokalnych, łącznie **33.193,00 zł**,

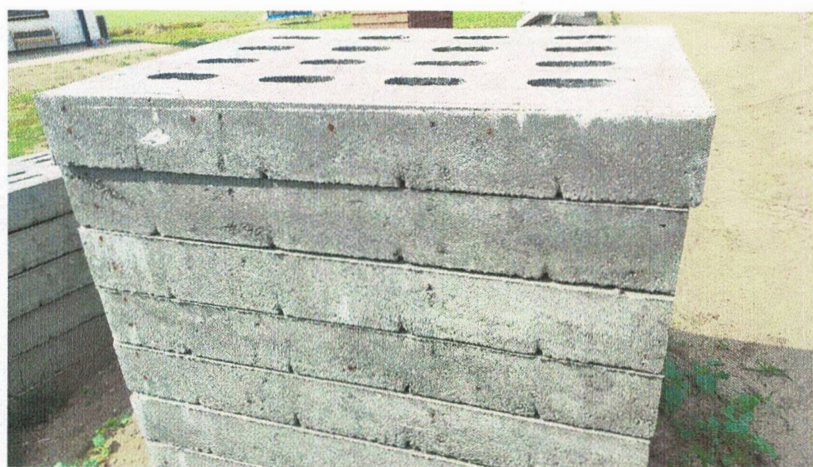

*Źródło: zdjęcie z zasobów Urzędu Gminy Kwidzyn przedstawiające inwestycję.*

- remont części ogrodzenia zlokalizowanego przy świetlicy oraz odświeżenie ścian w świetlicy w miejscowości **Gniewskie Pole** za kwotę **3.993,56 zł**,



*Źródło: zdjęcie z zasobów Urzędu Gminy Kwidzyn przedstawiające inwestycję.*

- zakup dwóch podwójnych przyrządów siłowni zewnętrznej na terenie rekreacyjno- sportowym w miejscowości **Gniewskie Pole** za kwotę **7.548,02 zł**,



*Źródło: zdjęcie z zasobów Urzędu Gminy Kwidzyn przedstawiające inwestycję*



- dostawa i montaż grilla betonowego, adaptacja miejsca przy boisku wraz z ławkami, utwardzenie nawierzchni pod boisko do koszykówki na terenie rekreacyjno- sportowym w miejscowości **Górki** za kwotę **25.168,85 zł**,



*Źródło: zdjęcie z zasobów Urzędu Gminy Kwidzyn przedstawiające inwestycję.*



*Źródło: zdjęcie z zasobów Urzędu Gminy Kwidzyn przedstawiające inwestycję.*



*Źródło: zdjęcie z zasobów Urzędu Gminy Kwidzyn przedstawiające inwestycję.*

- wykonanie 345mb nakładki asfaltowej na drodze gminnej w miejscowości **Grabówko**, dz. nr 166/1 o łącznej wartości **82.748,25 zł**, w tym 24.202,00 zł fundusz sołecki Grabówko, 22.367,00 zł fundusz sołecki Nowy Dwór oraz 36.179,25 zł remonty bieżące,



*Źródło: zdjęcie z zasobów Urzędu Gminy Kwidzyn przedstawiające inwestycję.*

- wykonanie 210,00 mb utwardzenia drogi gminnej (dz. nr 168) płytami drogowymi w dwuśladzie w miejscowości **Gurcz** o łącznej wartości **62.220,00 zł**, w tym 24.865,00 zł fundusz sołecki Gurcz oraz 37.355,00 zł poprawa stanu dróg lokalnych,



*Źródło: zdjęcie z zasobów Urzędu Gminy Kwidzyn przedstawiające inwestycję.*

- dokończenie ogrodzenia terenu rekreacyjno- sportowego w miejscowości **Janowo**  
za kwotę **9.057,62 zł**,



*Źródło: zdjęcie z zasobów Urzędu Gminy Kwidzyn przedstawiające inwestycję.*

– doposażenie terenu rekreacyjno- sportowego w miejscowości **Kamionka** w huśtawkę typu bocianie gniazdo za kwotę **4.447,19 zł**,



*Źródło: zdjęcie z zasobów Urzędu Gminy Kwidzyn przedstawiające inwestycję.*

- zakup automatycznego nawodnienia na boisko w miejscowości **Korzeniewo** za kwotę **49.970,00 zł** (10.000,00 zł fundusz sołecki Korzeniewo i 39.970,00 zł w ramach zadania inwestycyjnego pn.: „*Modernizacja boisk do piłki nożnej*”,



*Źródło: zdjęcie z zasobów Urzędu Gminy Kwidzyn przedstawiające inwestycję.*

- montaż zjazdu linowego, karuzeli, ławo-stołu, stołu do ping-ponga na terenie rekreacyjno-sportowym w miejscowości **Korzeniewo** za kwotę **24.473,80 zł**,



*Źródło: zdjęcie z zasobów Urzędu Gminy Kwidzyn przedstawiające inwestycję.*



*Źródło: zdjęcie z zasobów Urzędu Gminy Kwidzyn przedstawiające inwestycję.*

- wykonanie skweru w miejscowości **Licze** za łączną kwotę **35.984,61 zł**, w tym 20.273,00 zł fundusz sołecki Licze oraz 15.711,61 zł w ramach zadania inwestycyjnego pn. *Budowa i doposażenie terenów rekreacyjno- sportowych zlokalizowanych na terenie gminy Kwidzyn*



Źródło: zdjęcie z zasobów Urzędu Gminy Kwidzyn przedstawiające inwestycję.

- zagospodarowanie terenu rekreacyjno- sportowego w miejscowości **Licze** w zjazd linowy oraz 4 ławki za kwotę **15.120,78 zł**,



Źródło: zdjęcie z zasobów Urzędu Gminy Kwidzyn przedstawiające inwestycję.

– utwardzenie 220,00mb drogi śródpolnej (dz. nr 188/13) gruzem w miejscowości **Lipianki** na kwotę **25.294,50 zł**, w tym 20.212,50 zł fundusz sołecki Lipianki i 5.082,00 zł remonty bieżące,



*Źródło: zdjęcie z zasobów Urzędu Gminy Kwidzyn przedstawiające inwestycję.*

- zakup ławo-stołu oraz ogrodzenie części boiska do piłki nożnej w miejscowości **Mareza** za kwotę **33.479,12 zł**



*Źródło: zdjęcie z zasobów Urzędu Gminy Kwidzyn przedstawiające inwestycję.*



*Źródło: zdjęcie z zasobów Urzędu Gminy Kwidzyn przedstawiające inwestycję.*

- wykonanie utwardzenia nawierzchni z kostki betonowej o pow. 90,00m<sup>2</sup> pod miejsca parkingowe przy świetlicy na ul. Osiedlowej w miejscowości **Mareza** o wartości **15.390,00 zł**,



*Źródło: zdjęcie z zasobów Urzędu Gminy Kwidzyn przedstawiające inwestycję.*



- montaż ławo-stołów, utwardzenie nawierzchni pod ławo-stoły, montaż kosza w miejscowości **Obory** za kwotę **9.755,00 zł**,



*Źródło: zdjęcie z zasobów Urzędu Gminy Kwidzyn przedstawiające inwestycję.*

- oświetlenie terenu rekreacyjno- sportowego w miejscowości **Ośno** za kwotę **19.480,00 zł**,



*Źródło: zdjęcie z zasobów Urzędu Gminy Kwidzyn przedstawiające inwestycję.*

- utwardzenie nawierzchni przed świetlicą, montaż ławo-stołów wykonanie ogrodzenia w miejscowości **Pawlice** za kwotę **17.795,70 zł**,



*Źródło: zdjęcie z zasobów Urzędu Gminy Kwidzyn przedstawiające inwestycję.*

- pokrycie dachu altany blachodachówką na terenie rekreacyjno- sportowym w miejscowości **Pastwa** za kwotę **18.114,19 zł**,



*Źródło: zdjęcie z zasobów Urzędu Gminy Kwidzyn przedstawiające inwestycję.*

- ogrodzenie placu zabaw w miejscowości **Rakowice** za kwotę **11.210,20 zł**,



*Źródło: zdjęcie z zasobów Urzędu Gminy Kwidzyn przedstawiające inwestycję.*

- wykonanie 190,00.mb chodnika przy ul. Robotniczej i 35mb chodnika przy ul. Polnej w miejscowości **Rakowiec** na łączną kwotę **110.598,00 zł**, w tym 45.091,30 zł fundusz sołecki sołectwa Rakowiec i 65.506,70 zł poprawa stanu dróg lokalnych,

#### **Rakowiec, ul. Polna**



*Źródło: zdjęcie z zasobów Urzędu Gminy Kwidzyn przedstawiające inwestycję.*

**Rakowiec, ul. Robotnicza**



*Źródło: zdjęcie z zasobów Urzędu Gminy Kwidzyn przedstawiające inwestycję.*

- wykonanie zabudowy altany i pokrycie dachu altany blachodachówką na terenie rekreacyjno-sportowym w miejscowości **Szałwinek** za łączną kwotą **12.563,73 zł**, w tym 10.683,72 zł fundusz sołecki sołectwa Szałwinek oraz 1.880,01 zł środki własne gminy,



*Źródło: zdjęcie z zasobów Urzędu Gminy Kwidzyn przedstawiające inwestycję.*

- dokończenie oświetlenia ul. Bajecznej w miejscowości **Tychnowy** za kwotę **35.020,00 zł**.



*Źródło: zdjęcie z zasobów Urzędu Gminy Kwidzyn przedstawiające inwestycję.*

## **8. Informacje dotyczące stanu realizacji polityk, programów, regulaminów, strategii realizowanych przez Gminę Kwidzyn oraz sposób wykonania uchwał podjętych przez Radę Gminy Kwidzyn**

Priorytetowymi kierunkami rozwoju dla rozwoju Gminy Kwidzyn, które odzwierciedlają zasadnicze pola działań w zakresie intensyfikowania rozwoju zdefiniowano 4 obszary strategiczne:

- Obszar I- Gospodarka
- Obszar II- Kapitał społeczny
- Obszar III – Usługi publiczne
- Obszar IV – Zarządzanie rozwojem gminy.

### **OBSZAR I–GOSPODARKA**

#### **CEL STRATEGICZNY: KONKURENCYJNA GOSPODARKA OPARTA NA KAPITALE INTELEKTUALNYM ORAZ AKTYWNOŚCI I RZĘDSIĘBIORCZOŚCI MIESZKAŃCÓW**

W roku podatkowym 2021, tj. od dnia 1 stycznia do dnia 31 grudnia, nie można było wystąpić z wnioskiem o udzielenie zwolnienia od podatku od nieruchomości dla przedsiębiorców realizujących nowe inwestycje lub tworzących nowe miejsca pracy, w związku z wygaśnięciem (z dniem 31 grudnia 2020 r.) uchwały Rady Gminy Kwidzyn nr XX/126/15 z dnia 7 grudnia 2015 r. w sprawie zwolnień od podatku od nieruchomości dla przedsiębiorców realizujących nowe inwestycje lub tworzących nowe miejsca pracy na terenie Gminy Kwidzyn. Jednakże, dwóch przedsiębiorców złożyło wnioski pod koniec 2020, zaś same decyzje przyznające zwolnienie zostały wydane już w 2021. Jeden przedsiębiorca otrzymał zwolnienie w związku z dokonaniem adaptacji budynku na cele związane z prowadzoną działalnością gospodarczą (na okres dwóch lat), zaś drugi w związku z wybudowaniem nowego budynku (na okres 3 lat).

W tym samym okresie pięciu beneficjentów kontynuowało zwolnienie od podatku od nieruchomości, które zostało im przyznane w latach 2016-2020 na okres kilkuletni, z czego w przypadku:

- 2 przedsiębiorców zwolnienie kończy się w trakcie roku 2021 – z końcem kwietnia (4 miesiące zwolnienia), i lipca (7 miesięcy zwolnienia).

- 3 przedsiębiorców zwolnienie obejmuje cały rok 2021 (12 miesięcy) i wyniosło 117 141,00 zł, w tym:

- ✓ Osoby prawne – 64 574,00 zł
- ✓ Osoby fizyczne – 52 567,00 zł

Na powyższą kwotę składają się:

- 1) przedsiębiorcy, którzy otrzymali decyzję w roku 2021 (nowi beneficjenci pomocy de minimis) – łączna wartość przyznanych zwolnień wyniosła **50 425,00 zł**, z czego:

- pierwszy przedsiębiorca otrzymał **20 617,00 zł**;
- drugi przedsiębiorca otrzymał **29 808,00 zł**;

- średnia wyniosła **25 212,50 zł**.

- 2) przedsiębiorcy, którzy otrzymali decyzję przed rokiem 2021, gdzie zwolnienie obejmowało cały rok 2021 lub kończyło się w jego trakcie – łączna wartość przyznanych zwolnień 66 716,00 zł.

Zwolniona powierzchnia użytkowa budynków zajętych na prowadzenie działalności gospodarczej w roku podatkowym 2021 wyniosła **7 715,59 m<sup>2</sup>**.

Na powyższą powierzchnię składają się:

- 1) powierzchnie przedsiębiorców, którzy otrzymali decyzję przed rokiem 2021, gdzie zwolnienie obejmowało cały rok 2021 lub kończyło się w jego trakcie (starzy beneficjenci pomocy de minimis) – łączna zwolniona powierzchnia wyniosła **2 030,00m<sup>2</sup>**, z czego:

- pierwszego przedsiębiorcy **830,00 m<sup>2</sup>**;
- drugiego przedsiębiorcy **1 200,00 m<sup>2</sup>**;

- średnia wyniosła **1 015,00 m<sup>2</sup>**.

Ponadto w okresie sprawozdawczym prowadzono współpracę z lokalnym biznesem w kreowaniu warunków do prowadzenia małej przedsiębiorczości poprzez zamieszczanie informacji o możliwych działaniach i wsparciu dla przedsiębiorców na stronie internetowej Urzędu Gminy Kwidzyn.

W zakresie wsparcia i promocji tworzenia gospodarstw agroturystycznych oraz wsparcia dla modernizacji produkcji rolnej nie podjęto działań ze względu na panującą pandemię.

## **OBSZAR II-KAPITAŁ SPOŁECZNY**

## **CEL STRATEGICZNY: AKTYWNI I WYKSZTAŁCENI, ZINTEGROWANI MIESZKAŃCY GMINY KWIDZYN**

W obszarze kapitał społeczny zrealizowano wszystkie przyjęte cele operacyjne.

### **Cele operacyjne:**

#### **1. Nowoczesny i spójny kapitał społeczny**

Gmina Kwidzyn w ramach oferty organizacji czasu wolnego kontynuowała program zajęć sportowych dla mieszkańców pn. **Sport po 16**.

#### **2. Wysoki poziom wykształcenia i edukacji mieszkańców gminy.**

Cel operacyjny mający na celu podniesienie poziomu wykształcenia i edukacji mieszkańców gminy realizowany był przez Szkoły Podstawowe, Bibliotekę oraz GOPS. W związku z obowiązującymi na terenie całego kraju obostrzeniami mającymi na celu zwalczanie pandemii Covid-19 większość programu edukacji była prowadzona online i z zachowaniem reżimu sanitarnego.

#### **3. Budowanie lokalnej więzi społecznej**

W tym obszarze poszczególne kierunki działań realizowane były przez Szkoły Podstawowe, Bibliotekę, Gminny Ośrodek Kultury oraz Urząd Gminy Kwidzyn.

Panująca pandemia nie pozwoliła na organizację wydarzeń, imprez i integracji. Urząd Gminy Kwidzyn w tym obszarze prowadził przede wszystkim działania mające na celu promowanie aktywności organizacji pozarządowych.

## **OBSZAR III-USŁUGI PUBLICZNE**

### **CEL STRATEGICZNY: ROZWINIĘTA INFRASTRUKTURA TECHNICZNA GMINY ORAZ WYSOKA DOSTĘPNOŚĆ I JAKOŚĆ USŁUG PUBLICZNYCH**

W obszarze usługi publiczne zrealizowano wszystkie przyjęte cele operacyjne.

### **Cele operacyjne:**

#### **1. Rozwijanie systemów infrastruktury technicznej**

Prowadzono działania mające na celu rozwój i poprawę stanu infrastruktury technicznej Gminy Kwidzyn w zakresie rozbudowy kanalizacji sanitarnej i sieci wodociągowej, remontów nawierzchni dróg gminnych, budowy nowych dróg gminnych, rozbudowy ciągów pieszo-rowerowych, modernizacji i rozbudowy sieci kanalizacji sanitarnej i wodociągowej, monitorowania i systematycznego rozwijania systemów selektywnej zbiórki różnego rodzaju odpadów, systematycznej edukacji mieszkańców i instytucji oraz innych



form promocji zachowań proekologicznych, obejmujących ograniczanie powstawania odpadów i właściwe postępowanie z odpadami, rozbudowy infrastruktury sportowej i rekreacyjno-turystycznej.

We wszystkich zaplanowanych kierunkach działań zostały podjęte zadania, w ramach możliwości finansowych Gminy Kwidzyn w 2021 roku. Wykonawcą wymienionych zadań był Urząd Gminy Kwidzyn.

## **2. Poprawa bezpieczeństwa ekologicznego oraz wykorzystanie OZE w rozwoju gminy**

Dokonano budowy i modernizacji systemów oświetlenia zewnętrznego na terenie Gminy Kwidzyn. Powstało 191 nowych punktów świetlnych.

## **3. Wysoki poziom bezpieczeństwa mieszkańców gminy w wymiarze publicznym, zdrowotnym i społecznym.**

Udzielono wsparcia dla OSP w zakresie doposażenia strażnic oraz zakupu odzieży specjalnej dla strażaków OSP. W Bibliotece oraz szkołach podstawowych prowadzono działania

w zakresie prewencji, edukacji i profilaktyki wśród dzieci i młodzieży. Urząd Gminy Kwidzyn realizował zadania w zakresie kształtowania i promocji postaw, aktywnej edukacji na rzecz zdrowego i aktywnego stylu życia, wspierania akcji oraz programów profilaktycznych dla mieszkańców gminy, profilaktyki uzależnień, w tym wśród dzieci i młodzieży. Wraz z Gminnym Ośrodkiem Pomocy Społecznej Urząd Gminy Kwidzyn współpracował w zakresie przeciwdziałania przemocy w rodzinie, przeciwdziałania i zwalczania dysfunkcji w rodzinie, polityki społecznej w kontekście starzenia się społeczeństwa.

Nie zrealizowano zadań w obszarze wspierania osób zagrożonych wykluczeniem społecznym oraz organizacji świetlic socjoterapeutycznych.

## **4. Rozwój oferty kulturalnej i rekreacyjno-sportowej skierowanej do różnych grup odbiorców**

Prowadzono działania w zakresie rozbudowy infrastruktury kulturalnej i sportowej, działania prowadzone były przez Gminny Ośrodek Kultury oraz Urząd Gminy Kwidzyn. Wszelkie informacje nt. oferty turystycznej, kulturalnej i rekreacyjno-sportowej umieszczane były na stronie internetowej Gminy Kwidzyn.

Większość zadań nie została podjęta przez panującą pandemię wirusa SARS-CoV-2.

Nie podjęto działań w zakresie stworzenia bazy turystyczno- wypoczynkowej – plaża, sporty zimowe, lodowisko, korty do tenisa, basen i inne.

### **5.Rozwój turystyki i skuteczny system promocji turystycznej**

W ramach wsparcia dla rozwoju i modernizacji infrastruktury turystycznej i około turystycznej na terenie gminy prowadzono budowę ścieżek pieszo-rowerowych. Z tytułu panującej pandemii wirusa SARS-CoV-2 wiele imprez zarówno kulturalnych jak i sportowych nie odbyło się.

Gmina Kwidzyn na bieżąco prowadzi współpracę z lokalnym środowiskiem medialnym. Na stronie internetowej gminy w zakładce Media o nas znajdują się materiały na temat Gminy, które ukazały się w lokalnych mediach. W prasie zamieszczane są informacje o wydarzeniach i planowanych do realizacji oraz zrealizowanych inwestycjach.

Nie podjęto działań w zakresie rozwoju informacji turystycznej w szczególności stworzenia punktu informacji turystycznej oraz rozwoju, promocji oraz tworzenia produktów kulturowych w oparciu o tradycje gminy – stworzenie wirtualnego muzeum.

## **OBSZAR IV-ZARZĄDZANIE ROZWOJEM GMINY**

### **CEL STRATEGICZNY: EFEKTYWNY, PARTNERSKI I SPRAWNY SYSTEM ZARZĄDZANIA SEKTOREM USŁUG PUBLICZNYCH**



## **Cele operacyjne**

W obszarze zarządzania rozwojem gminy zrealizowano wszystkie przyjęte cele operacyjne.

### **1. Sprawny system zarządzania i administracji oraz skuteczna promocja**

W zakresie wdrażania nowoczesnych instrumentów zarządzania publicznego utrzymano 3 dniowy, przeciętny czas oczekiwania na zaświadczenie. W 2021 roku kontynuowano prowadzenie polityki kadrowej w ramach przyjętej w 2015 roku procedury doskonalenia kadr pn. Polityka szkoleniowa.

W obszarze promowania systemu wartości etycznych wśród pracowników samorządowych, trwa nieprzerwanie proces doskonalenia usług świadczonych na rzecz klientów Urzędu oraz jawności funkcjonowania władzy publicznej.

W Urzędzie Gminy znajduje się punkt potwierdzający profil zaufany. Udostępnione są usługi interakcji jednokierunkowej karty spraw na Elektronicznej Platformie Usług Administracji Publicznej.

Ze względu na specyfikę budynku, w którym znajduje się siedziba Urzędu Gminy Kwidzyn wskazane jest zamontowanie windy dla osób niepełnosprawnych i starszych. Obiekt ma charakter zabytkowy, co ogranicza możliwości modernizacyjne. Możliwe byłoby jedynie zamontowanie windy zewnętrznej. Niestety ze względu na jej koszt budowy oraz ograniczenia w budżecie gminy, przedsięwzięcie na razie nie może być zrealizowane.

### **2. Kształtowanie i rozwój aktywności obywatelskiej**

Cel operacyjny kształtowanie i rozwój aktywności obywatelskiej realizowano poprzez wspieranie działalności organizacji pozarządowych i podmiotów prowadzących działalność pożytku publicznego, edukację obywatelską mieszkańców gminy, w szczególności dzieci i młodzieży.

Nie zrealizowano celu w zakresie promocji i wspieranie wolontariatu oraz promocji i wykorzystania partnerstwa publiczno-prywatnego.

## **8.1 Regulamin udzielania dotacji ze środków budżetu Gminy Kwidzyn w roku 2021 do kosztów poniesionych na usuwanie i unieszkodliwianie wyrobów zawierających azbest z terenu gminy Kwidzyn**

Regulamin przyjęto uchwałą Nr XXVII/176/21 Rady Gminy Kwidzyn z dnia 28 kwietnia 2021 r. Udzielono dotacji do realizacji inwestycji usuwania, transportu

i unieszkodliwienia wyrobów zawierających azbest. Udzielono dofinansowania z budżetu Gminy 12 beneficjentom na kwotę 41.710,00 zł i uzyskano częściowy zwrot poniesionych wydatków z Wojewódzkiego Funduszu Ochrony Środowiska i Gospodarki Wodnej w Gdańsku na kwotę 8.710,00 zł.

## **8.2 Program opieki nad zwierzętami bezdomnymi oraz zapobiegania bezdomności zwierząt na terenie Gminy Kwidzyn**

Regulamin przyjęto uchwałą Nr XXV/162/21 Rady Gminy Kwidzyn z dnia 18 lutego 2021 r. W ramach środków budżetowych przewidzianych na wydatki w 2021 r. zlecono i wykonano następujące zadania: zlecano odbiór martwych zwierząt z terenu gminy Kwidzyn oraz zlecano wyłapywanie oraz utrzymywanie wyłapanych bezdomnych zwierząt (psów) w schronisku w Starogardzie Gdańskim. W ramach zleconych zadań odłowiono 3 bezdomne zwierzęta (psy). Wydatki na odławianie psów i ich opiekę w schronisku wyniosły 36.100,00 zł. Wydatki na odebranie padłych zwierząt wyniosły 1.030,60zł.

Udzielono 4 opiekunom społecznym zwrotu środków finansowych za zakup pokarmu dla wolno żyjących kotów. Wydatkowano na ten cel 6.714,78 zł. Zlecono przeprowadzenie zabiegów kastracji, sterylizacji oraz niezbędnego leczenia zwierząt, na ten cel wydatkowano kwotę 9.591,00 zł.

## **8.3 Program współpracy Gminy Kwidzyn z organizacjami pozarządowymi i innymi podmiotami prowadzącymi działalność pożytku publicznego**

W 2021 r. Gmina Kwidzyn na realizację zadań w ramach działań w zakresie upowszechniania kultury fizycznej i sportu zabezpieczyła w budżecie środki w łącznej kwocie: **150 000,00 zł**.

Środki z budżetu zostały przyznane podmiotom, które złożyły oferty w konkursie ogłoszonym przez Wójta. Oferty złożyły stowarzyszenia, których działalność statutowa obejmuje upowszechnianie kultury fizycznej i sportu.

Wysokość otrzymanych dotacji przedstawia poniższy wykres.

## Kultura fizyczna i sport



Źródło: opracowanie własne w oparciu o sprawozdanie Wójta z wykonania budżetu Gminy Kwidzyn za 2021 rok.

Na realizację zadań w zakresie ochrony środowiska Gmina Kwidzyn w budżecie zabezpieczyła 80 000 zł. Dofinansowanie otrzymało Kwidzyńskie Stowarzyszenie Oświatowe na realizację zadania „Edukacja ekologiczna dzieci i młodzieży w Zielonej szkole w Brachlewie”.

Na realizację zadań w zakresie kultury, sztuki, ochrony dóbr kultury i dziedzictwa narodowego Gmina Kwidzyn zabezpieczyła w budżecie 15 000,00 zł.

## Kultura, sztuka ochrona dóbr narodowych i dziedzictwa narodowego

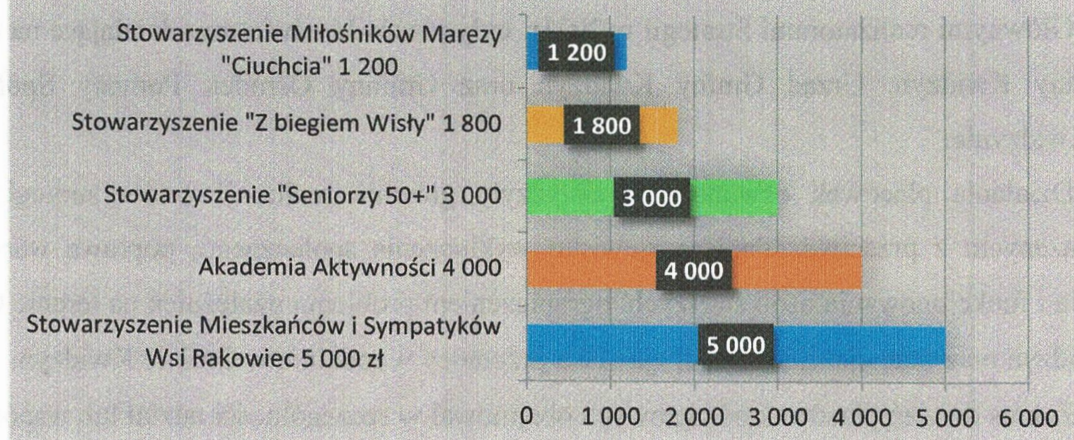

Źródło: opracowanie własne w oparciu o sprawozdanie Wójta z wykonania budżetu Gminy Kwidzyn za 2021 rok.

Z uwagi na zaistniałą sytuację epidemiologiczną, związana z ogłoszeniem przez Światową Organizację Zdrowia pandemii koronawirusa (wywołującego COVID-19) stowarzyszenie „Ciuchcia” z Maresy nie zrealizowało zadania i dokonało zwrotu dotacji.

#### **8.4 Strategia Rozwiązywania Problemów Społecznych**

Strategia Rozwiązywania Problemów Społecznych Gminy Kwidzyn na lata 2021-2025 została przyjęta uchwałą Nr XXV/161/21 Rady Gminy Kwidzyn z dnia 18 lutego 2021r.

Strategia określa najważniejsze kierunki interwencji w odniesieniu do zdiagnozowanych problemów społecznych występujących na terenie gminy oraz wyznacza cele strategiczne i działania, których wdrożenie powinno w znaczny sposób przyczynić się do rozwiązania wielu problemów społecznych i je zminimalizować

Strategia wskazuje pięć celów strategicznych o charakterze ogólnym:

Cel I - Integracja społeczna - przeciwdziałanie zjawisku wykluczenia społecznego (ubóstwo, bezrobocie)

Cel II - Poprawa warunków życia i funkcjonowania osób starszych, długotrwale lub ciężko chorych w gminie Kwidzyn

Cel III - Ograniczenie problemu uzależnień na terenie gminy Kwidzyn

Cel IV - Zmniejszenie skali zjawiska przemocy w rodzinie w gminie Kwidzyn

Cel V - Wspieranie i aktywizacja osób niepełnosprawnych w gminie Kwidzyn

Podejmowane w 2021r. działania w sferze przeciwdziałania problemom społecznym wskazują, że przyjęte do realizacji w Strategii Rozwiązywania Problemów Społecznych Gminy Kwidzyn na lata 2021-2025 obszary priorytetowe w celu realizowania polityki społecznej zostały określone prawidłowo.

Głównymi realizatorami Strategii w 2021r. były placówki oświatowe działające na terenie Gminy Kwidzyn, Urząd Gminy Kwidzyn oraz Gminny Ośrodek Pomocy Społecznej w Kwidzynie.

Działania placówek oświatowych dotyczyły głównie realizacji celów strategicznych związanych: z przeciwdziałaniem zjawisku wykluczenia społecznego, poprawą warunków życia i funkcjonowania osób starszych, ograniczeniem problemu uzależnień na terenie Gminy Kwidzyn oraz zmniejszeniem skali zjawiska przemocy w rodzinie w Gminie Kwidzyn.

Zakres działań placówek oświatowych obejmował w szczególności udział lub współudział w akcjach charytatywnych, udzielaniu pomocy rzeczowej i porad specjalistycznych oraz

rozwijaniu wolontariatu w ramach, którego udzielano pomocy osobom potrzebującym, w tym seniorom.

W celu ograniczenia problemu uzależnień na terenie Gminy Kwidzyn w placówkach oświatowych odbywały się warsztaty i treningi umiejętności radzenia sobie z zachowaniami ryzykownymi, realizowane były programy profilaktyczne z zakresu przeciwdziałania alkoholizmowi, przemocy w rodzinie oraz programy prozdrowotne. Odbywały się również akcje związane z rozpowszechnianiem materiałów edukacyjno-informacyjnych. Podejmowano działania interwencyjne w środowisku, w którym występowała przemoc oraz działania profilaktyczne ukierunkowane na rozwój umiejętności wychowawczych rodziców.

Działania podejmowane w ramach celów strategicznych przez Urząd Gminy Kwidzyn związane były z poprawą funkcjonowania osób starszych, ograniczeniem problemu uzależnień na terenie Gminy Kwidzyn, zmniejszeniem skali zjawiska przemocy w rodzinie w Gminie Kwidzyn oraz wspieraniem i aktywizacją osób niepełnosprawnych.

Urząd Gminy inicjował działania na rzecz rozwoju usług adresowanych do seniorów poprzez organizację warsztatów i zajęć o charakterze kulturalno-informacyjnym.

W celu ograniczenia problemu uzależnień Gmina Kwidzyn uczestniczyła w 3 ogólnopolskich kampaniach oraz dofinansowała realizację programów profilaktycznych w szkołach. Ponadto zorganizowano dla dzieci kolonie letnie podczas, których realizowano programy socjoterapeutyczne.

Gminna Komisja Rozwiązywania Problemów Alkoholowych rozpatrywała wnioski o leczenie odwykowe.

Mieszkańcy Gminy Kwidzyn korzystali z konsultacji i porad w szczególności prawnych i psychologicznych w Klubie Abstynenta i Poradni Leczenia Uzależnień.

W ramach podejmowanych działań, których celem było zmniejszenie skali zjawiska przemocy w rodzinie prowadzono akcje promocyjne i dofinansowano programy profilaktyczne w szkołach.

Podejmowane były działania interwencyjne w środowisku, w którym występuje przemoc w rodzinie. W ramach prowadzonej procedury „Niebieskie Karty” wobec osób stosujących przemoc podjęto czynności w zakresie leczenia odwykowego.

Realizacja celu strategicznego dotyczącego wspierania i aktywizacji osób niepełnosprawnych związana była głównie z podnoszeniem świadomości społecznej w zakresie potrzeb osób niepełnosprawnych. Cel realizowano poprzez udział w szkoleniach oraz dofinansowanie zadań realizowanych przez organizacje pozarządowe w zakresie

wspierania osób niepełnosprawnych m.in. na rehabilitację dzieci niepełnosprawnych oraz osób zagrożonych niepełnosprawnością.

Gminny Ośrodek Pomocy Społecznej w Kwidzynie podejmował działania w ramach wszystkich celów strategicznych określonych w Strategii.

W ramach przeciwdziałania zjawisku wykluczenia społecznego związanego, m.in. z ubóstwem i bezrobociem udzielał wsparcia w formie świadczeń pieniężnych i niepieniężnych oraz pracy socjalnej i poradnictwa psychologicznego. W rodzinach, w których występowały trudności opiekuńczo-wychowawcze przydzielał asystenta rodziny.

Osoby, które ze względu na wiek, chorobę lub niepełnosprawność wymagały częściowej opieki i pomocy innych osób w zaspokojeniu niezbędnych potrzeb życiowych otrzymywały wsparcie w formie usług opiekuńczych.

W celu zmniejszenia skali zjawiska przemocy realizowana była procedura „Niebieskie Karty” , natomiast w Biuletynie Informacji Publicznej GOPS Kwidzyn umieszczane były materiały informacyjne z zakresu przeciwdziałania przemocy.

W cele strategiczne Strategii wpisywały się również działania Powiatowego Urzędu Pracy w Kwidzynie oraz Komendy Powiatowej Policji w Kwidzynie. PUP w Kwidzynie podejmował działania aktywizujące osoby bezrobotne i bierne zawodowo oraz niepełnosprawne, natomiast KPP w Kwidzynie włączyła się w promowanie zdrowego stylu życia w trzeźwości i abstynencji w placówkach oświatowych oraz podejmowała działania informacyjne i interwencyjne związane z przemocą w rodzinie.

## **8.5 Gminny Program Wspierania Rodziny w Gminie Kwidzyn**

W 2021 r. realizowany był Gminny Program Wspierania Rodziny w Gminie Kwidzyn na lata 2020-2022, przyjęty uchwałą Nr XVII/104/20 Rady Gminy Kwidzyn z dnia 27 lutego 2020 r.

Głównym celem uchwalonego Programu był rozwój i doskonalenie interdyscyplinarnego systemu wsparcia rodzin wychowujących dzieci, w tym rodzin przeżywających trudności opiekuńczo-wychowawcze w celu podniesienia kompetencji wychowawczych i przywrócenia zdolności do prawidłowego wypełniania ról rodzicielskich.

W okresie sprawozdawczym do najważniejszych działań w tym zakresie należy zaliczyć:

- wsparcie i pomoc asystenta rodziny – 1 asystent (praca z 11 rodzinami):

Źródło finansowania:

- środki własne

- 53 660 zł,



- poradnictwo specjalistyczne – wsparcie w formie usług psychologicznych udzielanych głównie przez telefon
- w ramach zadań administracji publicznej w zakresie systemu pieczy zastępczej Gmina Kwidzyn ponosiła w 2021 roku wydatki na opiekę i wychowanie dzieci umieszczonych w rodzinie zastępczej lub rodzinnym domu dziecka. W roku sprawozdawczym w pieczy zastępczej przebywało 30 dzieci:
 

- w rodzinnym domu dziecka	-	8 dzieci,
- w niezawodowej rodzinie zastępczej spokrewnionej	-	13 dzieci,
- w rodzinie zastępczej zawodowej	-	3 dzieci,
- w placówce opiekuńczo-wychowawczej	-	4 dzieci,
- w rodzinie zastępczej niezawodowej	-	2 dzieci.

W 2021r. wydatki na opiekę i wychowanie dzieci w pieczy zastępczej poniesione przez Gminę Kwidzyn wyniosły 195 176 zł, z czego:

- 1) 35 307,53 zł - wydatki w rodzinnym domu dziecka (8 dzieci);
- 2) 47 818,88 zł - wydatki w niezawodowej rodzinie zastępczej spokrewnionej (13 dzieci);
- 3) 74 727,29 zł - wydatki w placówce opiekuńczo-wychowawczej (4 dzieci);
- 4) 13 177,00 zł – wydatki w rodzinie zastępczej niezawodowej (2 dzieci);
- 5) 24 145,30 zł – wydatki w zawodowej rodzinie zastępczej (3 dzieci)

## **8.6 Gminny Program Profilaktyki i Rozwiązywania Problemów Alkoholowych oraz Gminny Program Przeciwdziałania Narkomanii**

Program został przyjęty uchwałą Nr XXIV/151/20 Rady Gminy Kwidzyn z dnia 29 grudnia 2020 r. Niniejsza uchwała została zmieniona uchwałą Nr XXVI/170/21 z dnia 18 marca 2021r., ponieważ przeniesiono niewykorzystane środki finansowe w 2020r. W związku z tym zwiększono budżet na realizację działań profilaktycznych w 2021r.

Głównym celem Programu jest ograniczenie szkód zdrowotnych i zaburzeń życia rodzinnego, wynikających z używania alkoholu i innych substancji psychoaktywnych poprzez podnoszenie poziomu wiedzy i świadomości mieszkańców. Cel główny będzie realizowany w oparciu o zadania wynikające z obowiązujących ustaw.

W okresie sprawozdawczym zadania z zakresu profilaktyki realizowano zgodnie z harmonogramem Gminnego Programu Profilaktyki i Rozwiązywania Problemów Alkoholowych oraz Gminnego Programu Przeciwdziałania Narkomanii. Łącznie na działania

profilaktyczne wydatkowano **125.778,00 zł**, w tym na działania w zakresie profilaktyki alkoholowej – **115.544,75zł**, a na prowadzenie działań podejmowanych na rzecz przeciwdziałania narkomanii – **10.233,25 zł**.

Na realizację zadań własnych Gminy w zakresie profilaktyki i rozwiązywania problemów alkoholowych przekazano:

- dotację dla Stowarzyszenia Klub Abstynenta w Kwidzynie w kwocie **17 000,00 zł**,
- dotację dla Przychodni Leczenia Uzależnień w Kwidzynie w kwocie **5 000,00 zł** na terapię oraz programy terapeutyczne,
- dotację dla Stowarzyszenia Pomocy Rodzinie „Promyk” w kwocie **9 000,00 zł** na zorganizowanie letniego wypoczynku dla 16 dzieci z Gminy Kwidzyn,
- dotację dla Związku Harcerstwa Polskiego Hufiec Kwidzyn w kwocie **9 000,00 zł**

Na realizację zadań własnych Gminy w zakresie przeciwdziałania uzależnieniom przekazano:

- dotację dla Stowarzyszenia Klub Abstynenta w Kwidzynie w kwocie **2 000,00 zł**,
- dotację dla Przychodni Leczenia Uzależnień w Kwidzynie w kwocie **1 000,00 zł** na terapię oraz programy terapeutyczne.

## **8.7 Gminny Program Ochrony Zdrowia Psychicznego**

Gminny Program Ochrony Zdrowia Psychicznego na lata 2021-2022 Rada Gminy Kwidzyn uchwaliła uchwałą Nr XXIV/150/20 z dnia 29 grudnia 2020 r. Program oparty jest zasadzie integracji działań, na rzecz poprawy i utrzymania zdrowia społeczności lokalnej ze szczególnym uwzględnieniem promocji zdrowia psychicznego. Zadania w ramach programu realizował Gminny Ośrodek Pomocy Społecznej w Kwidzynie, placówki oświatowe, Poradnia Zdrowia Psychicznego, Zespół Interdyscyplinarny dla Gminy Kwidzyn.

## **8.8 Profilaktyka zdrowotna**

W 2021 roku Gmina wydatkowała na działalność związaną z profilaktyką zdrowotną kwotę w wysokości **17.600,00 zł**. Udzielono pomocy finansowej Powiatowi Kwidzyńskiemu na zadanie z zakresu rehabilitacji społecznej osób niepełnosprawnych, realizowanej przez organizację pozarządowe–koszt **15 000,00 zł**,

Pozostałe działania, które Gmina Kwidzyn przeprowadziła w 2021 roku były związane z promowaniem szczepień przeciw COVID-19 i ich organizowaniem na terenie gminy dla mieszkańców.

## 8.9 Realizacja uchwał podjętych przez Radę Gminy Kwidzyn w 2021 r.

Lp.	Nr uchwały	Data uchwały	Tytuł	Autor	
1.	XXV/161/21	18 lutego 2021 r.	w sprawie przyjęcia Strategii Rozwiązywania Problemów Społecznych Gminy Kwidzyn na lata 2021-2025	M. Piotrowska	zrealizowana
2.	XXV/162/21	18 lutego 2021 r.	w sprawie Programu opieki nad zwierzętami bezdomnymi oraz zapobiegania bezdomności zwierząt na terenie gminy Kwidzyn w 2021 roku	A. Tarka	zrealizowana
3.	XXV/163/21	18 lutego 2021 r.	w sprawie określenia przystanków komunikacyjnych, których właścicielem lub zarządzającym jest Gmina Kwidzyn oraz warunków i zasad korzystania z tych przystanków	M. Rzepny	zrealizowana
4.	XXV/164/21	18 lutego 2021 r.	w sprawie uchwalenia planu rozwoju i modernizacji urządzeń wodociągowych i urządzeń kanalizacyjnych będących w posiadaniu Przedsiębiorstwa Wodociągowo-Kanalizacyjnego Kwidzyn Sp. z o.o., z siedzibą w Kwidzynie, na lata 2021-2023	Ż. Czarnuch	zrealizowana
5.	XXV/165/21	18 lutego 2021 r.	w sprawie rozpatrzenia petycji dotyczącej wezwania Rady Gminy Kwidzyn do pilnego przyjęcia uchwały dotyczącej masowych szczepień przeciwko wirusowi SARS-CO-V2	E. Szwajkowska-Tul	zrealizowana
6.	XXV/166/21	18 lutego 2021 r.	w sprawie rozpatrzenia skargi na działalność Wójta Gminy Kwidzyn	E. Szwajkowska-Tul	zrealizowana
7.	XXV/167/21	18 lutego 2021 r.	w sprawie zatwierdzenia stanowiska Komisji Rewizyjnej Rady Gminy Kwidzyn z przeprowadzonej kontroli w roku 2020	E. Szwajkowska-Tul	zrealizowana
8.	XXV/168/21	18 lutego 2021 r.	zmieniająca uchwałę w sprawie budżetu Gminy Kwidzyn na 2021 rok	I.Skrada	zrealizowana
9.	XXVI/169/21	18 lutego 2021 r.	zmieniająca uchwałę w sprawie przyjęcia wieloletniej prognozy finansowej Gminy Kwidzyn na lata 2021-2037	I.Skrada	zrealizowana
10.	XXV/1170/21	18 marca 2021 r.	o zmianie uchwały w sprawie Gminnego Programu Profilaktyki i Rozwiązywania Problemów Alkoholowych oraz Gminnego Programu Przeciwdziałania Narkomanii na rok 2021	D. Madej	zrealizowana
11.	XXVI/171/21	18 marca 2021 r.	zmieniająca uchwałę w sprawie budżetu Gminy Kwidzyn na 2021 rok	I.Skrada	zrealizowana
12.	XXVI/172/21	18 marca 2021 r.	zmieniająca uchwałę w sprawie przyjęcia wieloletniej prognozy finansowej Gminy Kwidzyn na lata 2021-2037	I.Skrada	zrealizowana
13.	XXVI/173/21	18 marca 2021 r.	w sprawie rozpatrzenia petycji	E. Szwajkowska-Tul	zrealizowana
14.	XXVII/174/21	28 kwietnia 2021 r.	w sprawie wzoru wniosku o przyznanie dodatku mieszkaniowego oraz wzoru deklaracji o dochodach gospodarstwa domowego za okres 3 miesięcy poprzedzających dzień złożenia wniosku	M. Piotrowska	zrealizowana

15.	XXVII/175/21	28 kwietnia 2021 r.	w sprawie przyznania dotacji Parafii Rzymskokatolickiej pw. Św. Jerzego w Tychnowach w Gminie Kwidzyn na prace konserwatorskie, restauratorskie i roboty budowlane przy zabytku wpisanym do rejestru zabytków	A. Urban	zrealizowana
16.	XXVII/176/21	28 kwietnia 2021 r.	w sprawie zasad udzielania dotacji celowej ze środków budżetu Gminy Kwidzyn w roku 2021 na realizację inwestycji usuwania i unieszkodliwiania wyrobów zawierających azbest z terenu gminy Kwidzyn.	A. Tarka	zrealizowana
17.	XXVII/177/21	28 kwietnia 2021 r.	w sprawie zatwierdzenia planu pracy Komisji Rewizyjnej Rady Gminy Kwidzyn na rok 2021	E. Sz wajkowska-Tul	zrealizowana
18.	XXVII/178/21	28 kwietnia 2021 r.	zmieniająca uchwałę w sprawie budżetu Gminy Kwidzyn na 2021 rok	I.Skrada	zrealizowana
19.	XXVII/179/21	28 kwietnia 2021 r.	zmieniająca uchwałę w sprawie przyjęcia wieloletniej prognozy finansowej Gminy Kwidzyn na lata 2021-2037	I.Skrada	zrealizowana
20.	XXVIII/180/21	26 maja 2021 r.	w sprawie określenia zasad udzielania i rozmiaru obniżek tygodniowego obowiązkowego wymiaru godzin zajęć dydaktycznych, wychowawczych i opiekuńczych dyrektorom przedszkola i szkół prowadzonych przez Gminę Kwidzyn	E. Ponikowska	zrealizowana
21.	XXVIII/181/21	26 maja 2021 r.	zmieniająca uchwałę w sprawie zasad udzielania dotacji celowej ze środków budżetu Gminy Kwidzyn w roku 2021 na realizację inwestycji usuwania i unieszkodliwiania wyrobów zawierających azbest z terenu gminy Kwidzyn.	A. Tarka	zrealizowana
22.	XXVIII/182/21	26 maja 2021 r.	w sprawie zaliczenia drogi do kategorii dróg gminnych	M. Rzepny	zrealizowana
23.	XXVIII/183/21	26 maja 2021 r.	zmieniająca uchwałę w sprawie budżetu Gminy Kwidzyn na 2021 rok	I.Skrajda	zrealizowana
24.	XXVIII/184/21	26 maja 2021 r.	zmieniająca uchwałę w sprawie przyjęcia wieloletniej prognozy finansowej Gminy Kwidzyn na lata 2021-2037	I.Skrajda	zrealizowana
25.	XXIX/185/21	25 czerwca 2021 r.	w sprawie udzielenia Wójtowi Gminy Kwidzyn wotum zaufania	B. Formela	zrealizowana
26.	XXIX/186/21	25 czerwca 2021 r.	w sprawie zatwierdzenia sprawozdania finansowego Gminy Kwidzyn za rok 2020 wraz ze sprawozdaniem wójta z wykonania budżetu Gminy Kwidzyn za rok 2020	I.Skrajda	zrealizowana
27.	XXIX/187/21	25 czerwca 2021 r.	w sprawie udzielenia Wójtowi Gminy Kwidzyn absolutorium z tytułu wykonania budżetu za rok 2020	B.Formela	zrealizowana
28.	XXIX/188/21	25 czerwca 2021 r.	w sprawie uchwalenia zmiany studium uwarunkowań i kierunków zagospodarowania przestrzennego gminy Kwidzyn	A. Urban	zrealizowana
29.	XXIX/189/21	25 czerwca 2021 r.	zmieniająca uchwałę w sprawie budżetu Gminy Kwidzyn na 2021 rok	I.Skrajda	zrealizowana
30.	XXIX/190/21	25 czerwca 2021 r.	zmieniająca uchwałę w sprawie przyjęcia wieloletniej prognozy finansowej Gminy Kwidzyn na lata 2021-2037	I.Skrajda	zrealizowana
31.	XXX/191/21	25 sierpnia 2021 r.	w sprawie uchwalenia miejscowego planu zagospodarowania przestrzennego dla działki nr 383/23	M. Mazurkiewicz	zrealizowana

			w obrębie geodezyjnym Rakowiec, gmina Kwidzyn		
32.	XXX/192/21	25 sierpnia 2021 r.	w sprawie określenia na rok szkolny 2021/2022 średniej ceny jednostki paliwa w Gminie Kwidzyn	E.Ponikowska	zrealizowana
33.	XXX/193/21	25 sierpnia 2021 r.	w sprawie trybu prac nad projektem uchwały budżetowej Gminy Kwidzyn	I.Skrajda	zrealizowana
34.	XXX/194/21	25 sierpnia 2021 r.	zmieniająca uchwałę w sprawie budżetu Gminy Kwidzyn na 2021 rok	I.Skrajda	zrealizowana
35.	XXX/195/21	25 sierpnia 2021 r.	zmieniająca uchwałę w sprawie przyjęcia wieloletniej prognozy finansowej gminy Kwidzyn na lata 2020-2037	I.Skrajda	zrealizowano
36.	XXX/196/21	25 sierpnia 2021 r.	w sprawie przekazania pisma zatytułowanego jako petycja	E.Szwajkowska-Tul	zrealizowana
37.	XXXI/197/21	13 października 2021 r.	w sprawie przyjęcia rocznego programu współpracy Gminy Kwidzyn z organizacjami pozarządowymi i innymi podmiotami prowadzącymi działalność pożytku publicznego na rok 2022	K. Stremel	zrealizowana
38.	XXXI/198/21	13 października 2021 r.	w sprawie wyrażenia zgody na udzielenie bonifikaty od ceny budynku mieszkalnego oznaczonego numerem 34a, położonego w Gurczu, będącego przedmiotem sprzedaży na rzecz najemcy	J. Pomianowska	zrealizowana
39.	XXXI/199/21	13 października 2021 r.	w sprawie wyrażenia zgody na zawarcie Porozumienia międzygminnego dotyczącego współdziałania celem opracowania i realizacji Strategii Rozwoju Zintegrowanych Inwestycji Terytorialnych Miejskiego Obszaru Funkcjonalnego Kwidzyna	K. Foryś	w trakcie realizacji
40.	XXXI/200/21	13 października 2021 r.	zmieniająca uchwałę w sprawie budżetu Gminy Kwidzyn na 2021 rok	I.Skrajda	zrealizowano
41.	XXXI/201/21	13 października 2021 r.	zmieniająca uchwałę w sprawie przyjęcia wieloletniej prognozy finansowej Gminy Kwidzyn na lata 2021-2037	I.Skrajda	zrealizowana
42.	XXXI/202/21	13 października 2021 r.	w sprawie udzielenia pomocy finansowej Powiatowi Kwidzyńskiemu w 2022 roku	D. Madej	zrealizowana
43.	XXXI/203/21	13 października 2021 r.	w sprawie ustalenia wysokości stawek opłat za zajęcie pasa drogowego dróg gminnych	M. Rzepny	zrealizowana
44.	XXXII/204/21	17 listopada 2021 r.	w sprawie stawek podatku od nieruchomości	Ł. Wereda	zrealizowana
45.	XXXII/205/21	17 listopada 2021 r.	w sprawie stawek podatku od środków transportowych	Ł. Wereda	zrealizowana
46.	XXXII/206/21	17 listopada 2021 r.	w sprawie ustalenia wysokości wynagrodzenia wójta	G.Czapiewska	zrealizowana
47.	XXXII/207/21	17 listopada 2021 r.	zmieniająca uchwałę w sprawie budżetu Gminy Kwidzyn na rok 2021	I.Skrada	zrealizowana
48.	XXXII/208/21	17 listopada 2021 r.	zmieniająca uchwałę w sprawie przyjęcia wieloletniej prognozy finansowej Gminy Kwidzyn na lata 2021-2037	I.Skrada	zrealizowana
49.	XXXIII/209/21	2 grudnia 2021 r.	w sprawie uchwalenia planu rozwoju i modernizacji urządzeń wodociągowych i urządzeń kanalizacyjnych będących w	Ż. Czarnuch	zrealizowana

			posiadaniu Przedsiębiorstwa Wodociągowo - Kanalizacyjnego Kwidzyn Sp. z o.o., z siedzibą w Kwidzynie, na lata 2022-2024.		
50.	XXXIII/210/21	14 grudnia 2021 r.	w sprawie uchwalenia zmiany miejscowego planu zagospodarowania przestrzennego dla nieruchomości położonych w obrębach geodezyjnych Dankowo i Górki	A. Urban	zrealizowana
51.	XXXIII/211/21	14 grudnia 2021 r.	w sprawie przyjęcia planu nadzoru nad żłobkami, klubami dziecięcymi oraz dziennymi opiekunami	A. Bluma	w trakcie realizacji
52.	XXXIII/212/21	14 grudnia 2021 r.	w sprawie Gminnego Programu Profilaktyki i Rozwiązywania Problemów Alkoholowych oraz Gminnego Programu Przeciwdziałania Narkomanii na rok 2022	D. Madej	w trakcie realizacji
53.	XXXIII/213/21	14 grudnia 2021 r.	w sprawie uchwalenia Gminnego Programu Przeciwdziałania Przemocy w Rodzinie oraz Ochrony Ofiar Przemocy w Rodzinie na lata 2022- 2024	D. Madej	zrealizowana
54.	XXXIII/214/21	14 grudnia 2021 r.	w sprawie wyboru metody ustalenia opłaty za gospodarowanie odpadami komunalnymi oraz ustalenia wysokości stawki tej opłaty	Ł.Wereda	zrealizowano
55.	XXXIII/215/21	14 grudnia 2021 r.	w sprawie pokrycia części kosztów gospodarowania odpadami komunalnymi z dochodów własnych niepochodzących z pobranej opłaty za gospodarowanie odpadami komunalnymi	Z.Chojnacki	zrealizowano
56.	XXXIII/216/21	14 grudnia 2021 r.	w sprawie planu pracy Rady Gminy Kwidzyn na rok 2022	E. Szwajkowska-Tul	zrealizowano
57.	XXXIII/217/21	14 grudnia 2021 r.	w sprawie planu pracy Komisji stałych Rady Gminy na 2022 rok	E. Szwajkowska-Tul	zrealizowano
58.	XXXIII/218/21	14 grudnia 2021 r.	zmieniająca uchwałę w sprawie budżetu Gminy Kwidzyn na 2021 rok	I.Skrada	zrealizowana
59.	XXXIII/219/21	14 grudnia 2021 r.	zmieniająca uchwałę w sprawie przyjęcia wieloletniej prognozy finansowej Gminy Kwidzyn na lata 2021-2037	I.Skrada	zrealizowana
60.	XXXIII/220/21	14 grudnia 2021 r.	w sprawie przyjęcia wieloletniej prognozy finansowej Gminy Kwidzyn na lata 2022-2037	I.Skrajda	zrealizowana
61.	XXXIII/221/21	14 grudnia 2021 r.	w sprawie budżetu Gminy Kwidzyn na 2022 rok	I.Skrajda	w trakcie realizacji

*Źródło: opracowanie własne.*

## 9. Gospodarka odpadami



Gmina Kwidzyn z mocy ustawy przejęła gospodarowanie odpadami od właścicieli nieruchomości zamieszkałych, którzy zobowiązani są uiszczać opłatę za gospodarowanie odpadami na rzecz Gminy. Obowiązek ten spoczywa na jednostkach samorządu terytorialnego od lipca 2013 r. Rada Gminy podjęła uchwałę Nr XXXIV/214/21 z dnia 14 grudnia 2021 r. w sprawie wyboru metody ustalenia opłaty za gospodarowanie odpadami komunalnymi oraz ustalenia wysokości stawki tej opłaty.

**Począwszy od dnia 1 stycznia 2021 r.** stawki dla poszczególnych gospodarstw przedstawiają się następująco:

- dla nieruchomości zamieszkałej **przez maksymalnie 3 osoby**, opłata stanowi iloczyn liczby mieszkańców zamieszkujących daną nieruchomość oraz kwoty 26,00 zł miesięcznie; zatem:
  - **1 osoba zapłaci 26,00 zł miesięcznie,**
  - **2 osoby zapłacą 52,00 zł miesięczne,**
  - **3 osoby zapłacą 78,00 zł miesięcznie;**
- dla nieruchomości zamieszkałej **przez 4 lub więcej osób**, opłata naliczana jest od gospodarstwa domowego i wynosi **104,00 zł miesięcznie.**

W 2021 roku, podobnie jak w roku poprzedzającym, Urząd Gminy Kwidzyn prowadził działania w ramach wprowadzonego systemu selektywnego zbierania odpadów. Odbieranych od mieszkańców jest 6 frakcji odpadów: papier, tworzywa sztuczne (w tym metale i opakowania wielomateriałowe), szkło, bioodpady, popiół oraz odpady zmieszane.

Ponadto 4 razy w roku przeprowadzana jest objazdowa zbiórka odpadów wielogabarytowych oraz zużytego sprzętu AGD i RTV, odpady odbierane są bezpośrednio od mieszkańców.

W Punkcie Selektywnego Zbierania Odpadów Komunalnych mieszkańcy gminy Kwidzyn mogą oddawać nieodpłatnie odpady takie jak np.: zużyte opony, odpady poremontowe, akumulatory, przeterminowane leki, chemikalia, jak również odpady wymienione powyżej, z wyłączeniem odpadów zmieszanych.

Warto w tym miejscu dokonać analizy stanu gospodarki odpadami komunalnymi porównując rok 2014 r., tj. pełen roczny okres czasu przejścia gospodarki odpadami przez jednostki samorządu terytorialnego, do roku 2021 oraz roku sprawozdawczego w zakresie ilości odpadów wytwarzanych na terenie gminy.

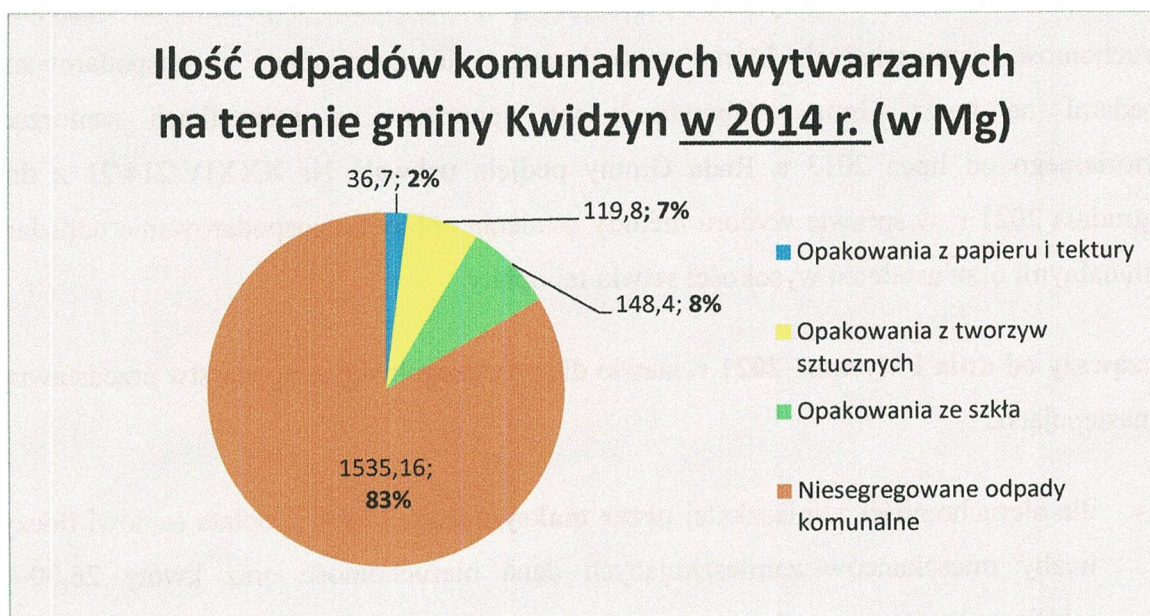

*Źródło: opracowanie własne w oparciu o Analizę stanu gospodarki odpadami komunalnymi na terenie gminy Kwidzyn za 2014 r.*



## Ilość odpadów komunalnych wytwarzanych na terenie Gminy Kwidzyn w 2021 r. (w Mg)

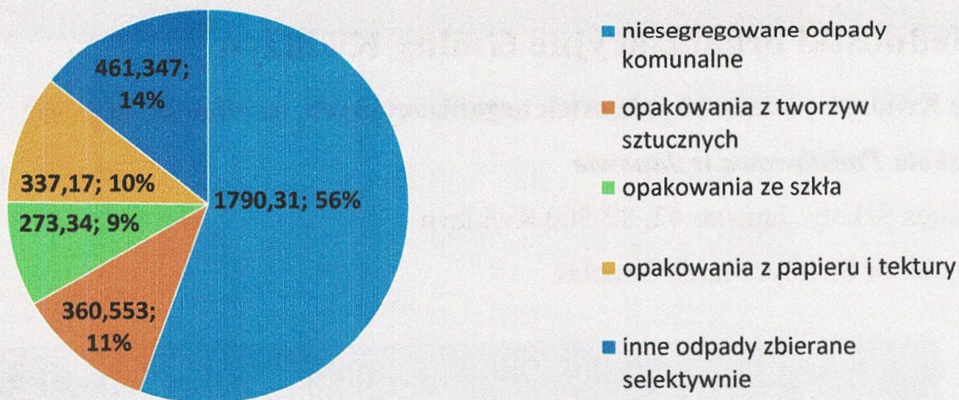

Źródło: opracowanie własne w oparciu o Analizę stanu gospodarki odpadami komunalnymi na terenie gminy Kwidzyn za 2021 r.

Z powyższej analizy wynika, że w 2014 r., tj. w początkowym okresie funkcjonowania systemu, stosunek ilości odpadów zmieszanych do pozostałych frakcji odpadów segregowanych (szkło, tworzywa sztuczne, papier i tektura) wynosił 83,42 %.

Natomiast w 2021 r. nie segregowane odpady komunalne stanowią już 56 % w odniesieniu do pozostałych frakcji odpadów segregowanych. Upatruje się zatem w tym zakresie tendencję spadkową, wskazującą na rosnącą świadomość społeczeństwa z terenu gminy Kwidzyn w zakresie segregowania odpadów.

W celu rozpowszechniania informacji edukacyjnych w zakresie gospodarki odpadami zamieszcza się na stronie internetowej, w mediach społecznościowych i aplikacji BLISKO treści związanych ze środowiskiem.

Ponadto w działania edukacyjne włączają się również placówki oświatowe, np. poprzez organizację akcji sprzątania świata.

W 2021 roku zrealizowano dochody z tytułu opłaty za gospodarowanie odpadami komunalnymi w kwocie **2 135 117 zł**. Natomiast wydatki poniesione na funkcjonowanie systemu gospodarowania odpadami komunalnymi wyniosły **2 389 671 zł** z tego poniesiono koszty na:

- odbiór odpadów komunalnych – **1 094 926,18 zł**
- zagospodarowanie odpadów komunalnych – **928 350,99 zł**,
- utworzenie i obsługę PSZOK – **238 575,94 zł**,

- obsługę administracyjną systemu – 127,317,52 zł,

- edukację ekologiczną – 500,00 zł.

## 10. Jednostki organizacyjne Gminy Kwidzyn

Gmina Kwidzyn posiada 10 jednostek organizacyjnych, na które składają się:

### 1) Szkoła Podstawowa w Janowie

Adres Szkoły: Janowo 42, 82-500 Kwidzyn

Dyrektor Szkoły: Marek Strociak

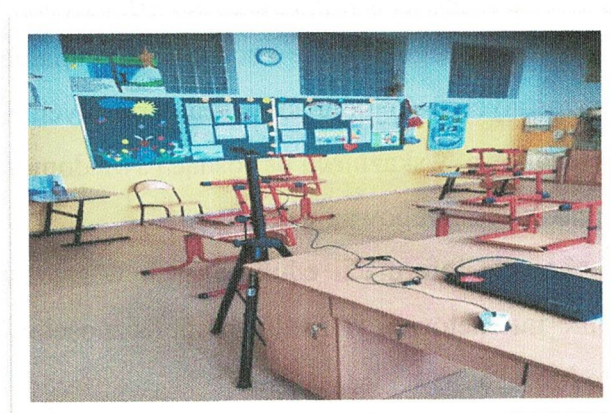

Źródło: zdjęcie z zasobów Urzędu Gminy Kwidzyn.

Liczbę uczniów w placówce w 2019 r., 2020 r. oraz 2021 r. przedstawia tabela załączona poniżej:

Klasa	Liczba uczniów w roku szkolnym		
	2019/2020	2020/2021	2021/2022
I	11	10	17
II	13	13	10
III	10	13	12
IV	15	11	14
V	15	16	11
VI	14	17	16

VII	12	15	20
VIII	13	12	14
Oddział przedszkolny 3-5 lat	34	18	35
Oddział przedszkolny 6 lat	11	25	14
<b>Razem oddział przedszkolny</b>	<b>45</b>	<b>43</b>	<b>49</b>
<b>Ogółem</b>	<b>153</b>	<b>148</b>	<b>163</b>

Źródło: dane ze stanowiska ds. pracowniczych i finansowania oświaty

## 2) Szkoła Podstawowa w Korzeniewie

Adres Szkoły: Korzeniewo ul. Kwidzyńska 20, 82-500 Kwidzyn

Dyrektor Szkoły: Alina Urbańska



Źródło: zdjęcie z zasobów Urzędu Gminy Kwidzyn.

Liczbę uczniów w placówce w 2019 r., 2020 r. oraz 2021 r. przedstawia tabela załączona poniżej:

Klasa	Liczba uczniów w roku szkolnym		
	2019/2020	2020/2021	2021/2022
I	20	19	17
II	16	22	19
III	23	16	22
IV	17	24	16
V	26	17	26
VI	26	24	18
VII	19	25	24
VIII	22	19	25
Oddział przedszkolny 3-5 lat	-	-	-
Oddział przedszkolny 6 lat	-	-	-

<b>Razem oddział przedszkolny</b>	-	-	-
<b>Ogółem</b>	<b>169</b>	<b>166</b>	<b>167</b>

*Źródło: dane ze stanowiska ds. pracowniczych i finansowania oświaty.*

### 3) *Szkoła Podstawowa w Nowym Dworze*

Adres Szkoły: Nowy Dwór 13, 82-500 Kwidzyn

Dyrektor: Jolanta Bryczkowska



*Źródło: zdjęcie z zasobów Urzędu Gminy Kwidzyn.*

Liczbę uczniów w placówce w 2019 r., 2020 r. oraz 2021 r. przedstawia tabela załączona poniżej:

Klasa	Liczba uczniów w roku szkolnym		
	2019/2020	2020/2021	2021/2022
I	14	12	17
II	15	15	12
III	17	15	17
IV	0	20	13
V	19	0	19
VI	19	21	0
VII	9	19	23
VIII	11	10	16
Oddział przedszkolny 3-5 lat	29	33	34
Oddział przedszkolny 6 lat	8	10	9 w tym dwoje 7 latki
<b>Razem oddział przedszkolny</b>	<b>37</b>	<b>43</b>	<b>43</b>

<b>Ogółem</b>	<b>141</b>	<b>155</b>	<b>160</b>
---------------	------------	------------	------------

*Źródło: dane ze stanowiska ds. pracowniczych i finansowania oświaty*

4) **Szkoła Podstawowa im. Marii Kotlarz w Tychnowach**

Adres Szkoły: Tychnowy ul. Kwidzyńska 19, 82-500 Kwidzyn

Dyrektor: Maciej Manowski



*Źródło: zdjęcie z zasobów Urzędu Gminy Kwidzyn.*

Liczbę uczniów w placówce w 2019 r., 2020 r. oraz 2021 r. przedstawia tabela załączona poniżej:

Klasa	Liczba uczniów w roku szkolnym		
	2019/2020	2020/2021	2021/2022
I a	20	16	16
I b	-	-	13
II	11	20	18
III	13	14	22
IV	15	14	14
V	19	15	13
VI	21	19	15
VII	15	21	20
VIII	11	16	23
Oddział przedszkolny 3-5 lat	48	38	51
Oddział przedszkolny 6 lat	12	26	11
<b>Razem oddział przedszkolny</b>	<b>60</b>	<b>64</b>	<b>62</b>
<b>Ogółem</b>	<b>185</b>	<b>199</b>	<b>216</b>

*Źródło: dane ze stanowiska ds. pracowniczych i finansowania oświaty*

5) *Szkoła Podstawowa im. gen. Augusta Emila Fieldorfa ps. „NIL” w Rakowcu*

Adres: Rakowiec ul. Szkolna 2, 82-500 Kwidzyn

Dyrektor: Marek Szuwarowski



*Źródło: zdjęcie z zasobów Urzędu Gminy Kwidzyn.*

Liczbę uczniów w placówce w 2019 r., 2020 r. oraz 2021 r. przedstawia tabela załączona poniżej:

Klasa	Liczba uczniów w roku szkolnym		
	2019/2020	2020/2021	2021/2022
I	17	24	25
II	17	17	24
III	16	19	17
IV	10	17	19
V	34	10	18
VI	24	34	10
VII	26	26	37
VIII	25	25	25
Oddział przedszkolny 3-5 lat	-	-	-
Oddział przedszkolny 6 lat	-	-	-
<b>Razem oddział przedszkolny</b>	-	-	-
<b>Ogółem</b>	<b>169</b>	<b>172</b>	<b>175</b>

*Źródło: dane ze stanowiska ds. pracowniczych i finansowania oświaty.*

6) *Szkoła Podstawowa w Liczu*

Adres Szkoły: Licze ul. Lipowa 4, 82-500 Kwidzyn

P.O. Dyrektor Szkoły: Zbigniew Guzman



*Źródło: zdjęcie z zasobów Urzędu Gminy Kwidzyn.*

Liczbę uczniów w placówce w 2019 r., 2020 r. oraz 2021 r. przedstawia tabela załączona poniżej:

Klasa	Liczba uczniów w roku szkolnym		
	2019/2020	2020/2021	2021/2022
I	11	23	14
II	11	11	22
III	7	11	9
IV	0	7	10
V	21	0	8
VI	15	22	0
VII	13	15	22
VIII	10	14	15
Oddział przedszkolny 3-5 lat	23	22	28
Oddział przedszkolny 6 lat	19	10	8
<b>Razem oddział przedszkolny</b>	<b>42</b>	<b>32</b>	<b>36</b>
<b>Ogółem</b>	<b>130</b>	<b>135</b>	<b>136</b>

*Źródło: dane ze stanowiska ds. pracowniczych i finansowania oświaty.*

### 7) *Przedszkole w Korzeniewie*

Adres: Korzeniewo ul. Kwidzyńska 24, 82-500 Kwidzyn

Dyrektor: Marzena Laskowska



*Źródło: zdjęcie z zasobów Urzędu Gminy Kwidzyn*

Klasa	Liczba przedszkolaków w roku szkolnym		
	2019/2020	2020/2021	2021/2022
Oddział przedszkolny 3-5 lat	36	50	55
Oddział przedszkolny 6 lat	21	18	19
<b>Razem oddział przedszkolny</b>	<b>57</b>	<b>68</b>	<b>74</b>

*Źródło: dane ze stanowiska ds. pracowniczych i finansowania oświaty*

W zakresie oświaty bezwzględnie należy wskazać na wydatki, jakie ponosi Gmina Kwidzyn na utrzymanie bieżące szkół podstawowych, świetlic szkolnych, przedszkoli oraz na dowóz dzieci do placówek oświatowych. Na realizację zadań w zakresie oświaty i wychowania oraz edukacyjnej opieki wychowawczej wydatkowano w 2021 roku kwotę w wysokości 19 197 213 zł, w tym subwencja oświatowa – 9 400 478 zł, co stanowi 49 % całkowitych wydatków oświatowych. **Subwencja nie pokrywa kosztów wynagrodzenia wraz z pochodnymi i z roku na rok kwota brakująca zwiększa się.**

Ponadto należy podnieść, że słabą stroną placówek oświatowych usytuowanych na terenie Gminy Kwidzyn jest liczebność oddziałów. Wobec powyższego nie wykorzystuje się w pełni zaplecza, jakim poszczególne placówki dysponują.

Niewątpliwie wpływ na liczebność dzieci uczęszczających do szkół z terenu Gminy Kwidzyn wywiera położenie samej Gminy, która niejako okala miasto Kwidzyn.



Na terenie miasta Kwidzyna znajduje się też większość zakładów pracy mieszkańców Gminy Kwidzyn, co powoduje, iż ze względów logistycznych rodzice oddają swoje dzieci do placówek usytuowanych w pobliżu bądź po drodze do miejsca pracy.

Wskazać jednak należy, a tym samym zachęcać mieszkańców Gminy Kwidzyn, aby jednak zwracali uwagę na dobre wyposażenie naszych placówek, zarówno pod kątem architektonicznym, jak również dydaktycznym. Dobre wyniki egzaminów końcowych dają także dowód na dobrą, jakość nauczania.

8) ***Gminny Ośrodek Kultury w Kwidzynie***

Adres: Kwidzyn ul. Grudziądzka 30, 82-500 Kwidzyn

Dyrektor: Norbert Cesarz

**Przyznana dotacja podmiotowa w 2021 r. – 1 200 000 zł.**

Pełen katalog wykonywanych usług przez Gminny Ośrodek Kultury w Kwidzynie zawarty jest w sprawozdaniu z działalności, składanym przez Kierownika jednostki

9) ***Biblioteka Publiczna Gminy Kwidzyn***

Adres: Mareza ul. Długa 5, 82-500 Kwidzyn

Dyrektor: Norbert Cesarz

**Przyznana dotacja podmiotowa w 2021 r. - 572 200 zł.**

Pełen katalog wykonywanych usług przez Bibliotekę Publiczną Gminy Kwidzyn zawarty jest w sprawozdaniu z działalności, składanym przez Kierownika jednostki

10) ***Gminny Ośrodek Pomocy Społecznej w Kwidzynie***

Adres: Kwidzyn ul. 11 Listopada 27/4, 82-500 Kwidzyn

Kierownik: Małgorzata Piotrowska

W 2021 roku wydatki na działania w sferze pomocy społecznej i rodzinie wyniosły łącznie **23 595 047 zł**, tj. 34,4 % wydatków budżetu gminy. Głównym źródłem finansowania wydatków w tych działach była dotacja celowa z budżetu państwa w wysokości **19 480 340 zł**, która stanowiła 96,1 % środków finansowych wydatkowanych w 2021 roku

Realizację zadań z zakresu pomocy społecznej przez Gminny Ośrodek Pomocy Społecznej w Kwidzynie w roku 2021 przedstawiono w oddzielnym sprawozdaniu.

# PODSUMOWANIE

## DOCHODY BUDŻETU GMINY

### ZA 2021 ROK - 69.237.527 zł

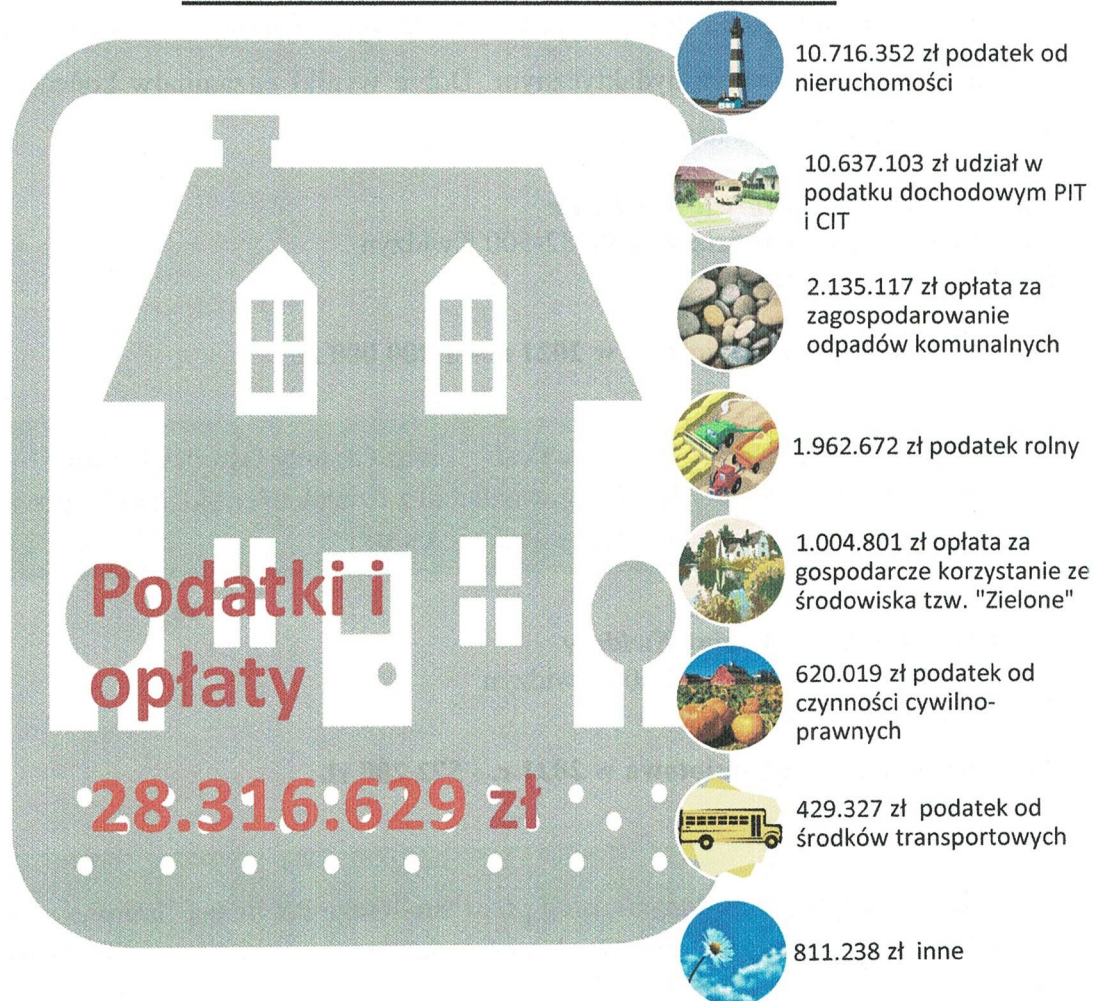

36.175.464 zł subwencje i dotacje z budżetu państwa



1.700.072 zł środki z UE



3.045.362 zł inne